

新たな力で躍動するまち

ふくくら 広報

くらて

CONTENTS ~主な内容~ ●台風・地震が引き起こす災害.....2 ●まちの話題.....3 ●ひろば・広報ざらり.....4~5 ●ほん大好き.....6 ●くらて病院・Dr冷牟田の調子はいかが.....7 ●いきいき健康だより.....8 ●10月1日は国勢調査.....9 ●くらしの情報.....10~15 ●元気が出る献立・9月のカレンダー.....16



ぶどうの季節がやってきました
今年もぶどうの最盛期がやってきました。長雨の影響で、例年より少し遅れましたが、味は変わらず絶品！！みなさんも、今ならではの鞍手町を堪能してみたいはいかがですか？

9 September
2020
No.729



平常時は、町のさまざまな情報や「ごみの分別方法」等の検索ツールとして、災害時は避難情報の受信ツールとして活用できます。ぜひ、ご登録ください。



台風・地震が引き起こす災害 防災

■ 台風は年平均3個が日本に上陸

台 風は主に8月下旬から9月ごろに日本に接近し、上陸しなくても勢力を保ったまま海上に停滞して大雨をもたらすことがあります。私たちの日常生活に、こうした台風や突然の集中豪雨などの災害が襲いかかると人命を含めて深刻な被害を引き起こします。特に近年は、記録的な集中豪雨による土砂災害で犠牲になる人が多く、自然災害による犠牲者の半数近くを占めています。また、増水した河川がはん濫すると甚大な被害を及ぼします。家族の安全と財産を守るためには、日ごろからの備えが大切です。

■ 予測困難な地震に備える

九 州北西部から山口県にかけての地方は、全国的に見ても地震が少ない地域といわれてきました。しかし、平成17年には福岡県西方沖地震が、さらに平成28年には熊本地震が発生し、福岡県内でも地震による被害が発生しています。これらの地震は、断層の活動に伴うもので、日本には内陸部に多くの断層が存在することから、日本国内はどこでも大きな地震が発生する可能性があるということが改めて認識されました。

福 岡県にも6つの活断層があり、その中でも鞍手町に特に影響があるとされるのは西山断層と推定されています（予想最大震度6強）。地震の規模が大きくなっても、断層（震源）に近い地域では非常に激しい揺れになると考えられます。地震の発生周期は数千年以上であることが多く、記録や言い伝えなどで「地震が少ない」「過去に地震が起きていない」とされる地域であっても、地震に対する備えが必要です。

■ 緊急時にはエリアメール

エ リアメール（緊急速報メール）*とは、気象庁が配信する緊急地震速報、津波警報、気象等に関する特別警報、国・地方公共団体が配信する災害・避難情報を、対象エリア内にいる人に一斉に送信するものです。携帯電話の機種により、設定が必要な場合や利用できない場合がありますので、詳しくは各携帯電話会社へお問い合わせください。

- 携帯電話会社 株式会社NTTドコモ、ソフトバンク株式会社、KDDI株式会社（au）、楽天モバイル株式会社
- メール受信料金及び情報料 無料

*「エリアメール」は株式会社NTTドコモが、「緊急速報メール」はソフトバンク株式会社、KDDI株式会社、楽天モバイル株式会社が提供するサービスです。以下は「エリアメール」で表記を統一しています。

町が配信する「災害・避難情報」

鞍手町においても携帯電話会社と契約し、町が災害・避難情報を配信した場合に町内にいる利用者全員にエリアメールが送信されます。エリアメールは、対応機種であれば災害時であっても回線混雑の影響を受けずに受信することができます。

なお、対応機種であっても受信設定が「OFF」となっている場合は受信できませんので、あらかじめ設定を「ON」しておく必要があります。

川の近くに住んでいる人や釣り、水遊びで川を利用するときは、次のことに注意しましょう。

チェックすること ⇨ こんなときは要注意	
天気予報	「大気の状態が不安定」、「雷」、「天気の急変」などの表現があるとき
警報や注意報	雷注意報、大雨や洪水の警報・注意報が出ているとき
空の状態	「急に真っ黒な雲が近づいてきた」、「雷鳴が聞こえる」、「稲光が見えた」とき
川の状態	「水かさが増えてきた」、「にごってきた」、「流木や落ち葉が流れてきた」とき

日ごろからの心得

- ・非常時に必要なものをそろえておく（飲料水、非常食、携帯ラジオ、懐中電灯、救急薬品など）
- ・タンスや本棚が倒れないように耐震固定しておく
- ・家族が慌てずに行動できるよう、災害時の役割分担を決めておく
- ・避難場所だけでなく避難経路も確認しておく

地震の揺れが収まったら

- ・火の元を確かめる
- ・大きな地震の場合は余震がしばらく続く可能性があるため注意しておく
- ・災害時には未確認の情報により混乱が発生する可能性があるため、ラジオなどで正しい情報を聞いて行動する

地震が発生したら

- ・揺れを感じたら丈夫な机やテーブルの下に身を隠す
- ・激しい揺れは1～2分続く可能性があるため、慌てて外に飛び出さず落ち着いて行動する
- ・ガス器具などで火を使っている場合は消す
- ・戸を開けて出口を確保する

避難するときは

- ・危険を感じたときや避難情報が発令されたときは、素早く避難する
- ・車での避難は渋滞に見舞われ防災活動や避難の妨げとなる恐れがあるため、持ち物を最小限にして徒歩で避難する

■ 防災や気象についての情報を得る

福 岡県では、台風や大雨による災害など県内の防災や気象に関する情報を登録者にメールでお知らせしています。

● 気象情報の配信 県内の気象に関する注意報や警報、台風情報、地震情報などを受信できます。それぞれの情報に受信レベルを設定できるようになっており、警報以上で受信することや震度4以上の地震が発生した場合に受信するなど、細かく設定できます。

● 防災・安全情報の配信 県や市町村が把握している情報を受信できます。河川のはん濫や土砂災害の恐れなど、災害予防に役立つ情報や避難勧告・避難指示の情報も配信されます。

● 安否確認メール 県内で震度5弱以上の地震やそれに伴う津波の発生により大規模な災害が発生した場合に、あらかじめ登録された5人までの人に安否の確認メールを配信できます。

▶ 防災メール・まもるくんの詳しい情報はパソコンから <http://www.bousai.pref.fukuoka.jp>

▶ 防災メール・まもるくんへの登録はケータイから <http://www.bousaimobile.pref.fukuoka.lg.jp>

● お問い合わせ 福岡県総務部防災危機管理局防災企画課 ☎(092)643局3114番まで

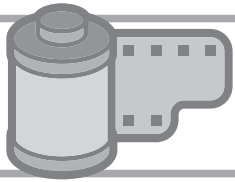

人権の花が咲きました

▶新延小学校で「人権の花」運動

8月6日(木)新延小学校の3年生18人がひまわりを前に記念撮影を行いました。このひまわりは、「人権の花」運動の一環として、今年の6月に児童たちが植えたものです。今年は、例年より遅く植えたことや、7月の長雨の影響で高くはなりませんでしたが、児童たちは、小さな種から必死に成長して、自分たちの背丈と同じくらいの高さまで伸びたひまわりを嬉しそうに見つめていました。

「人権の花」運動は、ひまわりの栽培を通じて、協力することの大切さや、命の大切さを身につけ、やさしい思いやりの心を育てることを主な目的としています。

地域の困りごとを解決！

▶大和ハウス工業株式会社九州工場から下駄箱の寄贈

「納品する直前まで、気に入ってもらえるか不安でしたが、児童たちの笑顔を見て安心しました。」と大和ハウス工業株式会社九州工場の西本武志工場長(写真中央)と担当の寺田恵介さん(写真右)。先月のバス停のベンチに引き続き、今回は、町立保育所へ下駄箱を寄贈していただきました。

下駄箱は、生産活動時に排出される端材を使い、約1か月で完成しました。ささくれ等を除去した後、仕上げにニスで塗装をしました。立派な下駄箱に児童たちだけでなく、保育所の先生たちも大変喜んでいました。児童たちも、さっそく自分たちの靴をうれしそうに入れていました。

大和ハウス工業株式会社の皆さん、大切にに使わせていただきます。本当にありがとうございました。



宝くじでまちを元気に

▶猪倉区が宝くじの助成金で備品・設備を整備しました



令和2年度、猪倉区ではエアコン、机、椅子等を整備しました。これは、地域コミュニティの活性化を目的として区の活動を充実させるために整備したものです。整備費用は、一般財団法人自治

総合センターが宝くじの社会貢献広報事業として、宝くじの受託事業収入を財源として実施している「コミュニティ助成事業」を活用しました。宝くじの収益金は、身近なところでまちづくりに役立てられています。



町民の人権を守るために

▶人権擁護委員の委嘱

町の人権擁護委員が石松一葉さんに委嘱されました。任期は令和2年7月1日から令和5年6月30日までの3年間です。

人権擁護委員は、地域住民で人格や見識が高く、広く社会の実情に通じ、人権擁護について理解のある人を町長が推薦し、法務大臣から委嘱されます。現在、町内では7人の人権擁護委員さんが日々活動をしています。



すくすく日記



広報「すくすく日記」のコーナーでは、発行月に誕生日を迎える満3歳までのちびっ子を募集しています。10月生まれば、9月10日(木)までに役場政策推進課政策係窓口または下記の方法で申し込んでください。

インターネット申請ができるようになりました!!

「鞍手 すくすく日記 申請」のキーワードでWeb検索すると見つかる「ふくおか電子申請サービス」のページで入力フォームに従って必要事項を入力し、申込を完了してください。申込完了後、入力したメールアドレスに到達通知メールが届きます。申込から30分以上経過しても到達通知メールが届かない場合はお問い合わせください。

●申込ページ <https://www.shinsei.elg-front.jp/fukuoka/uketsuke/dform.do?acs=sukusukunikki>

●申込・問い合わせ 役場政策推進課政策係 ☎42局2111番(内線384)まで



読者の皆様の声です。

楽しかったこと、悲しかったこと、思い出、地域のできごと、イラストやマンガ、エッセイ、サークルのお誘い、趣味や宝物、広報へのご意見・ご感想などどしどしお寄せください。あなたの住所、名前、年齢、電話番号も忘れずに。投稿された人には、記念品を差し上げます。

歴史民俗博物館企画展 小南双坡と百姓百態

●歴史民俗博物館

博物館では9月より企画展「小南双坡氏と百姓百態」を開催します。

小南双坡氏が描いた「百姓百態」は、農業を営む人々の日常をテーマに、その作業風景をこまかく描写した作品で、大きさは色紙大、その数百点を越えます。

その絵は、農業に大型機械が導入される以前の、どの地域でも見られた風景ですが、自ら土を耕し生産する人々の誇りとたくましさが一枚一枚から伝わってきます。

地べたにしっかりと足をつけて力強く生きる人々の姿を、作品をとおして味わっていただければ幸いです。

新型コロナウイルス感染症により、展示の中止や会期を変更する場合があります。詳しくは博物館まで問い合わせください。

●とき 9月23日(水)から11月29日(日)まで(毎週月曜日、第3日曜日、祝日は休館日)

●問い合わせ 鞍手町歴史民俗博物館 ☎ 42局3200番まで

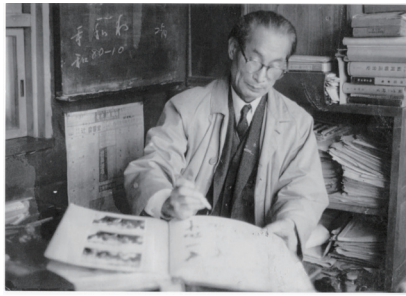

「百姓百態」の製作者である小南双坡氏(明治45年～昭和60年)は鞍手町猪倉出身。写真は同木月にあった古月公民館で撮影されたものです。

KBC「ふるさとWish」鞍手町・直方市

●九州朝日放送地域企画部

地域の魅力をKBCのテレビとラジオで毎日、たっぷり放送する「ふるさとWish」がまた鞍手町にやってきました。2回目の今回は8月31日(月)から9月6日(日)に、放送されます。「ふるさとWish」は特定の市町村に1週間あたりスポットを当てるスペシャル企画で、鞍手町のグルメや物産、元気な企業や団体、人物などの魅力をたっぷり発信していきます。キャラバンカー「アイタカー」も町内各所を駆け巡ります。

●とき 8月31日(月)から9月6日(日)▽KBCラジオO「小林徹夫のアサデス。ラジオ」「PAO-N」など各番組▽KBCテレビ「アサデス。KBC」「サワダデス」「シリタカー」など各番組

●問い合わせ 九州朝日放送地域企画部 ☎ (092) 752局5162番まで



町民体育祭・子ども会体育大会 中止のお知らせ

●役場教育課生涯学習係

新型コロナウイルス感染症の拡大防止のため、10月11日(日)の第57回町民体育祭と11月1日(日)の鞍手町子ども会体育大会は中止します。

●問い合わせ 教育課生涯学習係 ☎ 42局7200番まで

朗読発表会 中止のお知らせ

●朗読サークル「こだまの会」

新型コロナウイルス感染症の拡大防止のため、朗読サークル「こだまの会」では、令和2年9月5日(土)にくらじの郷で開催を予定しておりました朗読発表会を、中止します。



●問い合わせ 松浦みち子 ☎ 42局7875番まで

短歌

宮川真知子さん (くらじ短歌会)

子育て時代を共に過ごした友人が亡くなったと夫より知らせがあった。遺骨の一部は夫妻の愛した久住山へ眠ったという。これで彼女は常しえの山ガールとなれた。死後の計らいを一考する機会になりました。

散骨済み永久に久住の山裾に友は眠れる山女となりて

リフォーム

隅田三和さん(左) (リフォーム教室)

いただいた着物の中にあった絹の着物、前身頃のみに入ったあやめといととんぼ、あやめにとまったホタルがきれいです。

古い着物に魅せられてしまいロングベストに。着ていく所があるかなア?

福山伸枝さん(右) (リフォーム教室)

母の形見の着物です。デザイン(特に衿元に変化)、柄の配置を考えました。着ると懐かしい母が思われてきます。



光仔さん (パッチワーク教室)



初めてのハワイアンキルトです。

敬老の日 お祝いのことば



本日、敬老の日を迎えるにあたり、皆様のご長寿を祝福するとともに、健やかに過ごすごしのこと、心からお慶び申し上げます。

今年は今和最初のお正月を穏やかに迎え、静かな年の始まりでしたが、新型コロナウイルスが発症するや否や日本を含め全世界に蔓延し、日本では五万人超、全世界では感染者が二千万人を超え、八十万人に迫る死者が出ています。また、毎年のように日本各地で豪雨等により甚大な被害に見舞われ、今年も多く尊い命が失われました。

新型コロナウイルスや気象変動による豪雨災害など、ここ数年の状況は今までの経験則が当てはまらない、予期せぬことが起きる不透明な時代であり、世の中が大きく変わろうとしている時なのかもしれません。日本中が楽しみにしていた東京オリンピックも新型コロナウイルスの感染拡大により、来年に延期になりましたが、来年の開催も不確かな状況です。先の見通せない難しい時ではありますが、戦後の激動の時代を生き抜いてこられた皆様のご尽力、ご活躍により高度経済成長を支え、今日の繁栄と平和な日本が築かれました。私たちの暮らしは皆様が日本の発展に尽力してくださったおかげであり、心より感謝申し上げます。また、長年それぞれの地域でご活躍、ご尽力されてこられた皆様がお元気に敬老の日を迎えられ、改めて心からお祝い申し上げます。

9月21日は敬老の日です。敬老の日の際し、長年にわたるご活躍されてきましたみなさまに一言お祝いのことばを申し上げます。

日本は、長寿国として、世界に知られるようになっておりますが、本町でも百歳以上の方が二十三名いらっしゃいます。老いも若きも元気で楽しく笑顔あふれるまちづくり、これからも努めてまいりますので、皆様のお力添えをよろしくお願い申し上げます。

また、今後更に進行する高齢化社会に対応し、充実した人生を送っていただくために福祉の向上と健康づくりに取り組みむことで、皆様が今後とも住み慣れた故郷で心豊かに暮らしていただけるように精進してまいります。

結びに、皆様の豊かな経験と知識を、老人クラブ活動やさまざまな生きがい、学習活動を通して、まちづくりや地域づくりのために大いに発揮していただくとともに、私たち後輩をご指導くださいますよう心からお願ひ申し上げます。

新型コロナウイルス感染症の終息にはまだまだ時間がかかりそうですが、決して無理をせず、いつまでもお元気で、笑顔で幸せな日々をお過ごしになられますよう心より祈念申し上げます、お祝いのことばといたします。

令和二年九月

鞍手町長 岡崎 邦博

「ちよつくら ふれ旅」の 参加受付中!

●直方・鞍手広域連携プロジェクト推進会議



直方・鞍手地域（直方市・宮若市・小竹町・鞍手町）の住民たちが自ら手がける体験交流型のイベント「ちよつくら ふれ旅」。

地域の素材を使った親子でものづくり体験や、自然を感じながら地域をめぐるとの体験など、ここでしか味わえないプログラムを多数ご用意しています。

お好きなプログラムを選んで、「ちよつくら」でしか味わえない「直方・鞍手地域の魅力」を体験してみませんか？
詳しい内容は、町役場や町内の郵便局等で配布するパンフレットや県庁ホームページでご確認ください。

●とき 9月4日(金)から11月30日(月)

●ところ 直方・鞍手地域の各開催場所

●受付開始 8月26日(水)午前10時から

●参加方法 予約制。パンフレット（または上記QRコード）で内容を確認して各体験プログラムの連絡先まで申し込みください。

●問い合わせ 株式会社NOTE ☎(0948) 52局3244番まで

広報 ぎやらりー

すてきな作品をお待ちしています

ねんど細工や絵、書、紙細工、陶芸、俳句、短歌など自慢の一品は、ありませんか。「広報ぎやらりー」では、紙面を彩るあなたの作品をお待ちしています。作品についての100字以内の感想もお願いします。役場政策推進課 ☎42局2111番まで、ご連絡ください。

粘土

森 恵津子さん
(新北)



石粉粘土でバスケットを作成しました。
太いロープを作りクロス編みをします。
細いロープを作りかすら編みをします。
(縦30cm、横33cm)

パッチワーク

谷田ツルエさん
(パッチワーク教室)



隣保館まつりがきっかけでパッチワーク教室に入会しました。この作品はカムイ調の飾暖簾です。私の気に入った作品のひとつです。



今月新しく入りました。

※9月の新刊は、1日（火）から貸出します。

📖 一般の本

- ・ナチュラルおせんたく大全（著＝本橋 ひろえ）
- ・妖の掟（著＝誉田 哲也）
- ・旅のつばくろ（著＝沢木 耕太郎）

📖 子どもの本

- ・こわがりのちびかいじゅう（作＝マリオ・ラモ）
- ・花のすきなおおかみ（作＝木村 裕一）
- ・イーブン（作＝村上 しいこ）

中でもこの本が **オススメ** です。

運命の人を見つけた、ら

著＝岡本 貴也

中学生のときに「ストーカー」というあだ名をつけられてから、もう恋なんてしないと決意して生きてきた“僕”。しかし、大人になり、やけ酒を飲んだ勢いで申し込んだ婚活パーティーで、運命の人に出会ってしまった！けれどその翌日に、とある事故によって“僕”は中学2年生に戻っていて……。



細菌ホテル

作＝キム・ソフファ

細菌の世界へようこそ！キミのからだは、ぼくたちのホテルなんだよ！

目に見えないほど小さい細菌。その一種である大腸菌が、人体での細菌の動きを教えてくれる絵本です。体内でよい働きをする腸内細菌や、病原菌となる細菌、抗生物質や免疫細胞の働きなどがとてもわかりやすく説明されています。



子どものお話の会お休みのお知らせ

新型コロナウイルス感染症の影響により

9月の子どものお話の会はお休みします



著＝日野原重明
十歳のきみへ
から
九十五歳のわたし

十歳のとき急性腎炎に罹り、大好きなお母さんが痙攣をおこしたとき、共に治してくれたかかりつけのお医者さん。少年は医者になる事を心に誓います。多感な青春時代にいろいろ感じた事を糧にして前向きに進んでいきます。10歳のきみ、悩んでいいのだよ。いろいろなる事を考えて前進しようよ。やさしく、おもいやりのある言葉は昔10歳の子どもの心に響きます。寿命ってなんだろう。寿命という大きないれものに一杯生きたことをつめこんでいく事。

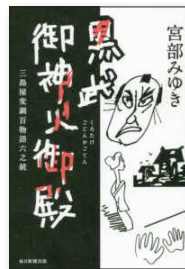

著＝宮部みゆき
黒地御神火御殿
三島
屋変調百物語六之続

百物語は、百本の蠟燭を灯して一話終わるごとに一本ずつ消してゆく。百話に達すれば真の怪異が起こるとのいつたえがあります。三島屋の変わり百物語は、「語って語り捨て、聞いて聞き捨て」が大切な決め事です。道に迷ったどり着いた武家屋敷。そなたの罪を告白せよ！親・兄弟・子ども・嫁を泣かせている男女が集められた不気味な武家屋敷で始まる不思議な物語。
江戸文化と粋な若者の生活が、怪異な話とともに語られています。

本は知識を深めるだけでなく、人と人とのつながりを広げてくれます。新たな本との出会いは新たな人とのお出合いの始まり。広がる本だには、新たな本との出合いの場として、毎月おすすめの本を2冊紹介します。今月の紹介者は加留部君子さんです。

広がる本だ

ADVICE Health

Dr. 冷牟田の

くらで病院スタッフ
からの健康
アドバイスです

調子はいかが？

くらで病院 ☎42局1231番



坂道を上ると胸が抑えつけられるような感じがします。(45歳・男性)

最も気をつけなければなら
ないのは「狭心症」という病気
です。

狭心症とは

日本では、欧米の生活スタ
イルがすっかり定着しました。
また、それと同時に肥満、高血
圧、糖尿病、高脂血症などの生
活習慣病が目立って多くなり、
動脈硬化による血管の病気が
目立って増えてきました。

心臓は全身に血液を送り出
すポンプの働きをしています。
毎分60から80回、絶えず運動を
繰り返すために、血液の中の酸
素を多く消費します。酸素を心
臓の筋肉(心筋)に送りこむ血
管を冠状動脈と呼んでいます。
冠状動脈の動脈硬化が進み、
血管の内径がだんだん狭くな

り、血のめぐりが悪くなると、
運動や階段昇降時などに心筋
の酸素不足が起きます。そのよ
うな場合に、危険信号で胸が締
めつけられるような感じがし
ます。

症状の詳細

胸板からみぞおちの圧迫
感や締め付け感が多いです。
時々、左手や下顎に放散するこ
とがあります。歯が痛いと言わ
れる人もいます。胸の症状は短
い時間のことが多く、おおむね
5分から10分で収まることが
特徴です。15分以上、症状が長
引いたり、冷や汗、顔面蒼白、
ひどい恐怖感などの場合は、命
に関わる危険な急性心筋梗塞
症に進んでしまうことがあります。

どうしたら診断できる？

狭心症の発作時の心電図に
特有の変化が見られます。発作
が治まると心電図は正常に戻
るため、診断が難しいことがあ
ります。そのため、発作が起き
ている時の心電図を調べるこ
とで確実に診断することがで
きます。循環器専門の内科で
は、まず外来で色々な検査を行
います。機械の上を歩き、狭心
症特有の心電図変化が出現し
てくるかどうかを調べる運動
負荷試験、24時間連続して心電
計を記録するホルター心電計
などで検査を進めます。昨今で
は、外来のCT検査で冠動脈の
撮影ができるようになり、この
検査は短時間で済むので、患者
の負担が少なくなりました。

治療方法は？

根本的な原因は動脈硬化で
す。そのため、動脈硬化の進
展を抑えるための内科的な治
療を優先して行います。高脂
血症、高血圧、脂質異常症、
糖尿病、喫煙など悪しき生活
習慣病の原因を改善していく
ことから始まります。さらに
薬物治療も加えますが、それ
でも症状がなくならない場合
には、カテーテルを使用した
治療(バルーン拡張術・ステ
ント埋め込み術など)や心臓
外科医による冠動脈バイパス
術などの特殊治療が行なわれ
ることがあります。近い将来
には血管再生療法も治療現場
に登場することも期待されて
います。



アドバイザー

冷牟田浩司・ひやわたこうじ・昭和52年久留米大学医学部卒業、自治医科大学病院、久留米大学病院、国立小倉病院、国立病院九州医療セン
ター循環器内科・副院長、国立病院機構都城医療センター院長を歴任、令和2年7月1日から病院循環器内科に勤務。

狭心症は動脈硬化による血管障害の代表的な病気です。ライフ
スタイルの改善が先決です。思い当たる症状がある場合は、循
環器内科のある病院で診断を受けることが大切です。



新型コロナウイルス感染症の拡大防止のため、今後も事業が中止、または日程が変更となる場合がありますので、直前の案内をご確認ください。

総合健診（特定健診 各種がん検診）のお知らせ

新型コロナウイルス感染症の拡大防止のため、今年度の集団健診は、1回当たりの人数を制限して実施しています。そのため、11月中旬までの日程はすでに定員となっています。集団健診をご希望の方は、お早めに下記の日程に申し込みください。ご理解のほどよろしくお願ひします。

● 集団健診（健診）日程

期日		場所
令和2年	11月28日(土)	総合福祉センター
	12月14日(月)、16日(水)、21日(月)	
令和3年	1月24日(日)、25日(月)、27日(水)	
	1月28日(木)、29日(金)	中央公民館

- **受付時間** 午前8時30分から10時30分まで。混雑緩和のため受付時間を20分ごとに区切って案内しています。健診の案内票をご覧ください。
- **申込方法** 申込書が届いている人は、定員になり次第締め切りますので、早めに必要事項を記入して返送してください。またその他の人で健診を希望する場合は、電話でご連絡ください。
- **健(検)診内容** 各種がん検診（胃がん・肺がん・大腸がん・前立腺がん・子宮がん・乳がん）、結核検診、特定健診、基本健診、肝炎ウイルス検診
- **申し込み・問い合わせ** 総合福祉センター保健棟まで

母子健康手帳の交付

妊娠がわかったら、早めに母子健康手帳の交付を受けましょう。妊娠中の生活や制度などについて保健師が説明します。

- **とき** 毎週水曜日の午前10時から11時30分まで。必ず妊婦さん本人がお越しください。日程の都合がつかない場合はご相談ください
- **ところ** 総合福祉センター保健棟
- **必要なもの** 妊娠届出書（ある人のみ）、個人番号カードまたは個人番号通知カードと本人確認ができるもの（運転免許証等）

乳幼児健診・相談

乳幼児健診については、新型コロナウイルス感染症予防のため、令和2年3月から5月までの集団健診を延期または中止しました。6月以降は、感染予防対策をして一部の健診を実施しています。対象者には個別に案内通知をしますので、詳細をご確認の上、ご不明な点があればお問い合わせください。

また、お子さんのことで相談がある人は気軽にお問い合わせください。

- **お問い合わせ** 総合福祉センター保健棟まで



献血にご協力ください

一般献血を次のとおり行います。ご協力お願いいたします。

- **とき** 10月2日（金）午前9時30分から正午まで、午後1時から4時まで
- **ところ** 鞍手町役場玄関前
- **対象者** 18歳から69歳までの人で体重が50kg以上の人。ただし、65歳以上の方は、60歳から64歳までに献血経験のある人
- **問い合わせ** 役場保険健康課健康増進係まで

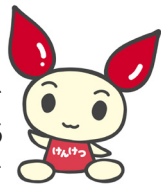

参加者募集

ヨガ教室のご案内

子育て支援講座として「ヨガ教室」を開催します。

- **とき** 9月28日（月）午前10時30分から11時45分まで
- ※ 10月以降も月に一度開催予定
- **ところ** 総合福祉センター保健棟
- **対象者** 町内在住で子育て中のお母さん
※ 就学前のお子さんを子育て中の方が優先
- **参加費** 無料
- **定員** 10名（託児は先着3名まで）
- **申し込み** 総合福祉センター保健棟まで



日本に住む
すべての人・世帯が
調査の対象です

今年度は5年に1度の国勢調査の
年。国勢調査は大正9年にはじま
り今年で100年になります。

今の日本を知るうえで大切なこ
の調査は、行政を進める上で最も
基礎となる人口・世帯数、男女・
年齢別、産業別などの人口の構造
や世帯の概数・居住状況を明らか
にするために行われ、調査結果は、
雇用や福祉、町づくりなど身近な
ところで利用されます。

国勢調査は、10月1日現在、日
本国内に住んでいるすべての人・
世帯が対象です。生まれたばかり
の赤ちゃんはもちろん、3か月以
上日本に住んでいる（住むことにな
っている）外国人も、調査対象
となります。

スマートフォンなどからも
回答できます

調査票（紙）による調査のほかに、
パソコン・タブレット・スマート
フォンからもご回答いただけます。
パソコン等を使用してインター
ネットでお答えするか調査票で回答
するかをお選びいただけます。
新型コロナウイルス感染症の拡
大防止のためにも、インターネット
での回答にご協力をお願いします。

調査の日程や内容について

9月14日から順次調査員が皆さ
んのお宅に伺い調査書類を配布し
ます。新型コロナウイルス感染症
の拡大防止のため、できる限り世
帯の皆さんと調査員が対面しない
ようにインターネットやドア越しに

調査内容の説明させていただきま
す。また、調査内容の確認のため、
調査票受け取り後に調査員もしく
は指導員から電話をさせていただ
く場合もあります。

回答は、10月1日に皆さんが普
段住んでいる場所で行います。
インターネットで回答する場合
は、10月7日までに回答してくだ
さい。

調査票（紙）で回答する場合は、
10月1日から7日までの間に調査
員が調査票の回収に伺います。

回答していただく項目は、男女
の別、出生の年月、就業状態、従
業地または通学地など16項目です。

調査内容、調査票の記入方法な
どについて分からないことがある
場合は、国勢調査コールセンター
にお問い合わせいただくか、調査
員が訪問した際にご質問ください。
※調査票の文字が小さくて見えな
い場合は、拡大文字調査票も用
意しています。

個人情報保護は厳重に
管理・保護されます

統計法によって、厳格な個人情
報保護が定められています。調査
関係者には守秘義務が課せられて
おり調査内容の秘密は守られます。

調査票が封をしたまま提出され
た場合は、調査員は、封筒を開封
せず、そのまま町に提出します。

調査の結果

年齢別人口、世帯の状況などの
データは、令和3年以降に公表さ
れる予定です。
皆さんの生活や事業、将来の計
画などに是非お役立てください。

調査をよそおった
「かたり調査」にご注意

調査員は、「国勢調査員証」と「腕
章を身に付けています。不審に思
われた場合は、鞍手町役場政策推
進課政策係までお問い合わせくだ
さい。

鞍手町の人口

	人口（人）			世帯数
	総数	男	女	
昭和30年	30,794	15,316	15,478	6,205
昭和45年	18,266	8,515	9,751	4,998
昭和60年	20,540	9,660	10,880	6,174
平成2年	20,332	9,508	10,824	6,338
平成7年	20,248	9,571	10,677	6,531
平成12年	19,266	9,043	10,223	6,678
平成17年	18,204	8,537	9,667	6,646
平成22年	17,088	8,082	9,006	6,510
平成27年	16,007	7,529	8,478	6,393



詳しくは
国勢調査2020キャンペーンサイト (<https://www.kokusei2020.go.jp/>)

問い合わせは
国勢調査コールセンター ☎ (0570) 07局 2020 番
鞍手町役場政策推進課政策係 ☎ 42局 2111 (内線 384) まで



くらしの 情報

Calendar 2020 9

日	月	火	水	木	金	土
		1	2	3	4	5
6	7	8	9	10	11	12
13	14	15	16	17	18	19
20	21	22	23	24	25	26
27	28	29	30			

☎ 問い合わせ先 ☎

- 鞍手町役場…42局2111番 (FAX…42局5693番)
- 中央公民館…42局7200番
 - 教育課…42局7200番
- 歴史民俗博物館…42局3200番
- くらじの郷…42局8811番
- 社会福祉協議会…42局7800番
- 地域包括支援センター…43局3019番
 - 上下水道課…42局0408番
 - 中央浄水場…42局0417番
 - くらて病院…42局1231番
 - 鞍寿の里…42局1233番
 - 鞍手駅…42局0980番
- 火災の発生状況…32局3211番

税等



今月の納税・納付

- 国民健康保険税―第4期分
 - 後期高齢者医療保険料―第3期分
- 納期限は9月25日(金)です。納期限を過ぎると督促状を送付します。督促手数料は1通につき100円です。
- 問い合わせ ▽税 ▽役場税務住民課収納係 ▽保険料 ▽役場保険健康課公費医療係まで

税の納め忘れは
ありませんか
すでに納期のきている
税金の納め忘れはありま

せんか。納め忘れがある場合は、早めに納めましよう。

- 税を納めずに放置しておくと、法律に基づいて給与、預金、生命保険、不動産、自動車などの財産差押を受けることとなります。
- 町県民税 1期(6月分)、2期(8月分)
 - 固定資産税 1期(4月分)、2期(7月分)
 - 軽自動車 全期分(5月)
 - 国民健康保険税 1期(6月分)、2期(7月分)、3期(8月分)
 - 問い合わせ 役場税務住民課収納係まで

納税・納付は
確実な口座振替で
個人が納める町税や保

険料は、口座振替にする
と金融機関へ行く手間が
いらず、納め忘れもなく
て安心です。毎月15日ま
でに手続きをすれば翌月
から口座振替ができます。
どうぞご利用ください。

- 申込用紙は、町内の金融機関や役場税務住民課・保険健康課にあります。
- 固定資産税を口座振替している人は、固定資産の名義を変更した場合、口座振替の納税義務者を変更する必要があります。
 - 必要なもの 納税通知書、通帳、通帳登録印
 - 取引金融機関 直鞍農協、福岡ひびき信用金庫、福岡銀行、西日本シティ銀行、ゆうちょ銀行
 - 振替日 毎月25日(金融機関が休みの場合は

次の営業日)
● 問い合わせ 役場税務
住民課収納係・保険健
康課公費医療係まで

相談



今月の補聴器相談日

- 9月の補聴器相談が次のとおり行われます。
- 役場での相談 ▽とき 9月4日(金) 午後1時から2時まで(九州補聴器センター) ▽とき 9月10日(木) 午前11時から正午まで(九州リオン) ▽とき 9月23日(水) 午後1時から2時まで(小倉補聴器)。
- 役場での相談は、受付順の番号札を配布します。

● くらて病院での相談

- ▽とき 9月3日(木) 午後2時から4時30分まで(九州リオン) ▽とき 9月24日(木) 午後2時から5時まで(あそう補聴器)

● 問い合わせ 役場福祉

- 問い合わせ 役場福祉人権課福祉係またはくらて病院まで

社会福祉協議会の 無料法律相談

- 野中・西村法律事務所
の弁護士による無料法律
相談が行われます。受付
は7人までです。
- ※新型コロナウイルスの
感染拡大防止のため、
来場する場合は、マス
ク着用等の感染予防を
お願いします。
- とき 9月10日(木) ▽受付(順番の抽選)

一人で悩む前に… 心配ごと相談へどうぞ

- 直方法務局の職員、人権擁護委員、行政相談委員の皆さんが、あなたの悩みにお答えします。
- ※新型コロナウイルス感
染症の拡大防止のため、
来場する場合は、感染
予防をお願いします。
- とき 9月25日(金) ▽受付 午後0時45分から ▽相談 午後1時から3時まで
 - ところ 総合福祉センター

～提出期限は9月30日(水)まで～ 持続化支援金の申請は お済みですか？

申請をお忘れなく！！

町では、新型コロナウイルス感染症の感染拡大により、大きな影響を受けた事業者に対して、事業を下支えし、再起の糧としていただくために、福岡県の持続化緊急支援金の給付を受けた事業者に対し、「鞍手町持続化支援金」を給付しています。

- **支援金額** 法人は25万円、個人は12万5千円を上限に給付
- **提出書類** ①持続化支援金給付申請書、②個人情報情報の取り扱いに関する同意書兼宣誓書、③福岡県持続化緊急支援金を受けたこと又は受けることを証する書面の写し、④前年(度)の確定申告書の写し、⑤通帳(振込用)の写しなど、詳しくは町ホームページをご確認ください

●提出方法 原則、郵送

※申請にご不明な点がある場合は、完全予約制の支援窓口を設置していますので事前予約をお願いします。受付時間は平日の午前8時30分から午後5時15分まで

- **提出期限** 令和2年9月30日(水)まで(当日消印有効)
- **問い合わせ** 役場地域振興課商工振興係まで



● **問い合わせ** 社会福祉協議会まで
 ● **あなたの悩み** 人権擁護委員に相談してみませんか
 直方人権擁護委員協議会では次のとおり特設人権相談所を開設します。身近な相談パートナーである人権擁護委員が人権についての相談に応じます。相談は無料で秘密は固く守られます。
 ※新型コロナウイルス感染症の影響により、日程が中止または変更になる場合があります。
 ● **とき** 10月2日(金)午前10時から午後3時まで

● **ところ** 総合福祉センター
 ● **相談内容** 家庭内のもめごと、近隣とのトラブル、いじめ、差別など
 ● **問い合わせ** 直方人権擁護委員協議会(福岡法務局直方支局内) ☎ 22局1144番まで
法の日週間
無料法律相談の案内
 毎年、裁判所では、10月1日から7日までの1週間を「法の日週間」とし、今年も無料法律相談会を実施します。
 ● **とき** 10月5日(月) 9時23日(水) 9時から受付

● **ところ** 飯塚法律相談センター
 ● **問い合わせ** 飯塚法律相談センター ☎ (0948) 28局7555番まで
お知らせ
くらしの郷
ふれあい棟の休館日
 くらしの郷の勤労者ふれあい棟(体育館)の9月の休館日は、次のとおりです。
 ● **休館日** 7日(月)、14日(月)、20日(日)、21日(月・祝)、28日(月)
 ※新型コロナウイルス感染症の拡大防止のため、

● **利用人数や内容等に制限を設けています。** 詳しくは、町ホームページを確認してください。
 ● **問い合わせ** 社会福祉協議会まで
夜間透析の通院にかかる交通費を一部助成します
 仕事等の理由で夜間に人工透析を受けている人に対し、通院による交通費の一部を助成します。
 ● **対象者** 身体障害者手帳の交付を受けており、夜間透析(治療開始時間が午後5時以降)の回数がひと月5回以上の人(所得制限や通院距離など支給要件があります)
 ● **給付金額** 月額2千円(前月分4月から9月まで)
 ● **申請期限** 9月30日(水)
 ● **手続き・問い合わせ** 役場福祉人権課福祉係まで
町議会の傍聴について
 新型コロナウイルス感染症の拡大防止のため、町議会の傍聴につきましては、極力ご遠慮いただきますようご協力をお願いします。
 9月定例会の傍聴を希

望する場合は、次のことにご留意願います。
 ● **入場時** 咳、発熱や体調不良等の症状がある場合は、傍聴をご遠慮ください。
 ※手指消毒、マスク着用をお願いします。
 ● **開会時間** 13時。12時から受付開始
 ● **一般質問** 9月7日(月)、8日(火)。ただし、一般質問が7日で終了した場合は、8日は休会
 ● **議案質疑** 9月9日(水)
 ※新型コロナウイルス感染症の拡大防止のため、議会日程が変更になる場合があります。町ホームページをご確認ください。
 ● **問い合わせ** 鞍手町議会事務局(役場内)まで
給水装置の指定工事事業者を変更しました
 水道管の新設や増設など給水装置の工事を行う事業者1社に変更がありました。水道工事は町が指定した工事事業者しかできません。
 ● **ハマヨシ商会(変更)**
 住所 北九州市八幡西区大字穴生1403番地4 ☎ (093) 641局7878番



セレモニー・ホール
鞍心館
 あん しん かん
 鞍手町小牧2084-1(旧ダイヤブック)

◆ **信頼**・・・40年以上の経験!
 ◆ **真心**・・・心のこもったお葬儀を!
 ◆ **安心**・・・無理のないプランを!

問合せ先
(有)花六葬儀社
 鞍手町大字中山3024-42(昭和通り)
 0120-41-8769

※入会金(1万円)のみの
『鞍心会員』募集中!!

県営住宅の入居者を募集します

福岡県住宅供給公社では次のとおり、県営住宅の入居者を募集します。

●**募集案内配布・申込期間**
9月7日(月)から9月15日(火)まで

●**募集案内配布場所**
福岡県住宅供給公社筑豊管理事務所直方出張所、役場建設課など

●**問い合わせ** 福岡県住宅供給公社県営住宅管理部管理課 ☎(092)781局8029番まで

アパート等建設費用の一部を補助します

町では、民間賃貸住宅を建設する法人又は個人に、その費用の一部を補助します。

●**認定申請受付期間** 午前8時30分から午後5時15分まで(土・日・祝日は除く)。なお、認定通知を受ける前に工事着工をした場合は補助対象外となります。

●**賃貸住宅の要件及び補助金額** 1棟につき2戸以上の戸数を有した賃貸住宅で、住戸形式と補助金額は次のとおりです。▽1ルーム(20㎡以上) ≡ 50万円▽1LDK(30㎡以上) ≡ 60万円▽2LDK(45㎡以上) ≡ 80万円▽3LDK(55㎡以上) ≡ 120万円(※1棟につき500万円まで)

●**補助対象者** 鞍手町内に民間賃貸住宅を新築する法人又は個人
●**補助対象経費** 民間賃貸住宅の建築及び外構工事に要する経費
●**その他** 要件、対象者はこのほかにもあります。詳しくはお問い合わせください
●**申し込み・問い合わせ** 役場建設課建築係まで

木造戸建て住宅の耐震化を支援します

地震による木造戸建て住宅の倒壊を防ぐため、県では次のとおり、令和2年度に行う耐震改修工事または耐震シェルター等の設置にかかる費用の一部を補助します。

●**交付要件** 鞍手町内で昭和56年5月31日以前に建築または着工された2階建て以下の一戸建ての住宅。耐震シェルター等の設置については、高齢者等が居住していること

※要件はこのほかにもあります。詳しくはお問い合わせください
●**補助金額** △耐震改修工事 ≡ 工事に要する費用の25パーセント(上限30万円)▽耐震シェルター等設置 ≡ 設置に要する費用の23パーセント(上限15万円)
●**申込受付** 5月1日(金)から随時(申請が県の予算の額に達し次第受付を終了)。受付時間は午前8時30分から午後5時15分まで(土・日・祝日は除く)
●**申し込み・問い合わせ** 役場建設課建築係まで

令和3年度「児童福祉週間」標語を募集します

毎年5月5日の「こどもの日」から1週間を「児童福祉週間(5月5日から5月11日まで)」と定め、児童福祉の理念の普及・啓発のために活動を行っています。児童育成協会では、次のとおり、令和3年度の児童福祉週間に向けて、その象徴となる標語を募集します。

●**募集期間** 令和2年9月1日(火)から10月20日(火)
※郵送の場合は、当日消

●**問い合わせ** 公益財団法人児童育成協会「標語募集」係 ☎(03)5357局1174番まで

新型コロナウイルス感染症拡大防止にご協力を!! ～ 一人ひとりの予防が大事です ～

新しい生活様式の実践を

福岡県では、今般の新型コロナウイルス感染症の発生状況により8月5日に「福岡コロナ警報」を発動しました。

県内での感染者は8月17日現在3638件。本町においても2名の新型コロナウイルス感染症の陽性者が確認されています。町民のみなさんにおいては、県や町が発信する正確な情報に基づき、冷静な対応を心掛け、根拠のない情報に惑わされることのないようご注意ください。

また、感染された人や家族の情報は、プライバシーの保護や人権の尊重に配慮いただきますようあわせてお願いします。戦う相手はウイルスであり、人間ではありません。私たちみんなが、お互いを尊重し、助け合いながらこの危機を乗り越えていきましょう。

町民のみなさんにおいては「新しい生活様式」を踏まえつつ、手洗いや手指消毒、そして日々の検温による体調管理など、ご自身でできる基本的な感染予防策を徹底していただきますよう改めてお願いします。

なお、感染症予防などの情報は、厚生労働省のホームページで閲覧できますのでご利用ください。

●**問い合わせ** 保険健康課健康増進係(新型コロナウイルス感染症対策本部)まで



高齢者のためのしごと・ボランティア 合同説明会

職場や地域で活躍したい皆さんを後押しします。企業の担当者から直接話を聞くことができます。

●**対象者** おおむね60歳以上の人

●**申し込み・問い合わせ** 福岡県70歳現役応援セ

●**とき** 9月17日(木)▽1回目 ≡ 午前11時30分から午後0時50分▽2回目 ≡ 午後1時40分から3時まで

●**ところ** イイヅカコスモスコモン(飯塚市飯塚14番地66)

●**参加申込・問い合わせ** 福岡県70歳現役応援セ

～事業主のみなさんへ～ 各種支援金の申請は お済みですか？

鞍手町中小企業等事業継続支援金

新型コロナウイルス感染症に大きな影響を受け、事業活動の継続などを目的に町が指定する融資制度を活用した事業者に対して「鞍手町中小企業等事業継続支援金」を給付します。

- **対象者の範囲** 中小法人、農業法人、その他法人、個人事業者（フリーランス、農業者含む）
 - **申請期限** 令和3年1月15日（金）まで（当日消印有効）
 - **申請方法** 郵送
 - **給付額** 最大30万円
- ※申請に不明な点がある場合は、お問い合わせください
※対象者や提出書類については、町ホームページ（右記QRコード）より確認ください



鞍手町中小企業等環境改善支援金

新型コロナウイルス感染症に大きな影響を受けながらも、地域経済の景気回復に鋭意努力を重ねている中小企業等に対し、感染防止の環境整備などに広く使える支援金を給付します。

- **対象者の範囲** 中小法人、農業法人、その他法人、個人事業者（フリーランス、農業者含む）
 - **申請期限** 令和3年1月15日（金）まで（当日消印有効）
 - **申請方法** 郵送
 - **給付額** 法人・個人一律10万円
- ※申請に不明な点がある場合は、お問い合わせください
※対象者や提出書類については、町ホームページ（右記QRコード）より確認ください



鞍手町中小企業等家賃支援金

新型コロナウイルス感染症の影響により、売上の急減に直面し、国の家賃支援給付金の給付を受けた事業者に対し、独自の家賃支援金を上乘せして給付します。

- **対象者の範囲** 中小法人、農業法人、その他法人、個人事業者（フリーランス、農業者含む）
 - **申請期限** 令和2年8月17日（月）から受付中
- ※事前に国の家賃支援給付金を受ける必要があります
- **申請方法** 郵送
 - **給付額** 最大7万5千円
- ※対象者や提出書類については、町ホームページ（右記QRコード）より確認ください



問い合わせ

役場地域振興課商工振興係まで

子育て世帯への 臨時特別給付金 について

ンター飯塚オフィス
(0948) 21局60
32番まで

新型コロナウイルス感染症の影響を受けている子育て世帯の生活を支援する取組の1つとして児童手当を受給している世帯に対し、国と町それぞれから臨時特別給付金を支給しています。

まだ、給付を受けていない人で、平成31年度の児童手当現況届が未提出の人は提出することで、給付を受けられる場合があります。

- **対象児童** 児童手当の令和2年4月分の対象となる児童（3月分の対象となる児童を含む）
 - **申請・受付期間** 令和2年9月30日（水）まで
- ※公務員の方が申請するには、申請書の「公務員児童手当受給状況証明欄」に所属庁の証明が必要です。申請書に必要事項を記載して、申請してください。
- **問い合わせ** 役場福祉

人権課児童人権係まで

ルールを守ろう!! 野焼きは法律で 禁止されています

「野焼き」とは、家庭ごみやせん定した枝などを屋外で焼却することをいいます。そのまま積み上げて燃やしたり、穴を掘って燃やしたりするほか、ドラム缶などの簡易な構造の焼却炉を使用して燃やすことも野焼きと同じ扱いになります。野焼きは、「廃棄物の不適正な処理の防止」「周辺地域の生活環境に与える影響」から原則禁止され、罰則の対象となっています。近

隣に住む人へ迷惑をかけるためにも野焼きはやめましょう。

● **問い合わせ** 役場農政環境課生活環境係まで

ゴミの不法投棄、 ポイ捨ては犯罪です

不法投棄とは、廃棄物を適正に処理せず道路や空き地等に捨てる行為です。空き缶、ガムの包み紙、たばこの吸い殻など軽微なゴミのポイ捨ても不法投棄になります。

町内でも夜間、人目に



つきにくい場所や道路沿い、農地や水路、荒廃地などに不法投棄、ポイ捨てが発生しています。町では、啓発看板の設置や警察と連携してパトロールを行うなど不法投棄の防止に努めています。

● **問い合わせ** 役場農政環境課生活環境係まで

事業者の皆さんへ 支援金の申請は 延長窓口を ご利用ください

町では、新型コロナウイルス感染症の支援策として給付している支援金の申請を延長窓口でも受付しています。ぜひ、ご

- **利用ください。**
- **とき** 毎週木曜日午後5時15分から7時まで
- **ところ** 役場別棟事業者相談窓口
- **対象の支援金** 持続化支援金（町）、中小企業等環境改善支援金、中小企業等事業継続支援金、中小企業等家賃支援金
- **各支援金の詳細については、町ホームページを確認してください。**
- **※相談には、予約が必要です。予約された人を優先して相談をお受けしています。**
- **問い合わせ** 役場地域振興課商工振興係まで

町内の交通事故発生状況



【7月中】		【累計】	
件数	4件(- 1)	件数	35件(- 2)
死者	0人(± 0)	死者	0人(± 0)
傷者	4人(- 3)	傷者	41人(- 7)

(カッコ内は前年比)

巡回交通事故相談

- とき 9月9日(水) 午前10時から午後4時まで(受付は午後3時まで)
- ところ 中間市中央公民館(中間市蓮花寺)
- 問い合わせ 福岡県交通事故相談所 ☎(092)643局3168番まで

国民健康保険から社会保険へ加入 14日以内に必ず届出を

国民健康保険に加入している世帯の全員、またはその一部の人に異動があった場合、14日以内に役場へ届け出てください。届け出を忘れたり、遅れたりすると後で医療費を返さなければならぬ場合があります。

●問い合わせ 役場保険健康課国保年金係まで

国民健康保険に加入している皆さん 高額な外来診療は前もって手続きを

医療機関窓口での支払いが自己負担限度額までとなる「限度額適用認定

証」・「限度額適用・標準負担額減額認定証」は、外来診療でも使えます。もし、入院や高額な外来診療が決まったときは、早めに交付の手続きをしてください。また、各認定証は国民健康保険税の納め忘れがある場合には交付されませんので、保険税は必ず納期限内に納めましょう。

●申請場所 役場保険健康課国保年金係窓口

●申請に必要なもの 印かん・国民健康保険証・住民税非課税世帯の人で、過去一年間に90日を超える入院があった人は、入院期間が確認できる書類(領収書など)

●問い合わせ 役場保険健康課国保年金係まで

のおがた警察署だより

直方警察署管内での犯罪発生状況

【7月中】		【累計】	
刑法犯総数	44件(-15)	刑法犯総数	307件(-90)
車上ねらい	2件(+ 2)	車上ねらい	12件(+ 1)
部品ねらい	0件(- 2)	部品ねらい	6件(- 1)
住居対象侵入窃盗	1件(- 2)	住居対象侵入窃盗	49件(+26)

生活安全課からのお知らせ



「まっ太フォン」はお近くの家電量販店などで購入できます

お住まいの地区の犯罪発生状況は、直方警察署のホームページに掲載しています。

お住まいの地区の犯罪発生状況は、県警のホームページで校区别的詳しい犯罪発生状況などがご覧になれます。

直方警察署の最新情報はこちらから

福岡県警察

検索



<http://www.police.pref.fukuoka.jp/>
直方警察署 ☎22局0110番まで

後期高齢者医療に加入している皆さん 高額な外来診療は前もって手続きを

後期高齢者医療制度に加入している人で、世帯員全員が住民税非課税の場合、入院したときの食事代や入院、外来診療での窓口負担額が自己負担限度額までで済む「限度額適用認定証」(標準負担額減額認定証)を発行します。また、窓口負担が3割で、課税所得が690万円未満の被保険者がいる場合には「限度額適用認定証」を発行します。

この認定証は、申請した月の1日からしか使えませんので、入院または高額な外来診療が決まったときは早めに交付の手続きをして

ください。すでに認定証を持っている場合は、記載されている有効期限まで外来診療にも使うことができます。

●申請場所 役場保険健康課公費医療係窓口

●申請に必要なもの 後期高齢者医療制度の保険証・印かん・過去一年間に90日を超える入院があった人は、入院期間が確認できる書類(領収証など)

●問い合わせ 役場保険健康課公費医療係まで

後期高齢者医療の保険証を送付します

後期高齢者医療は、75歳以上の人が対象となる医療保険制度です。75歳の誕生日以降は、現在加入している医療保険にか

かわらず、後期高齢者医療へ加入することになります。10月に75歳を迎える人(昭和20年10月1日から10月31日までに生まれた人)には、9月中旬に後期高齢者医療保険証を特定記録で郵送します。

●問い合わせ 役場保険健康課公費医療係まで

休日の夜間の体調不良は急患センターへ

診療日	診療科目
土曜・日曜・祝日 午後6時から11時まで	小児科 内科
第2、第4日曜 午前9時から午後6時まで	小児科

●問い合わせ 直轄急患センター ☎28局2840番まで

休日在宅医



診療時間は、午前9時から午後5時までです。休日在宅医は、変更になることもありますので、事前に電話でご確認ください。

直方鞍手医師会ホームページよりご確認ください。

<http://chokuan-medical.jp/touchoku/touchoku.cgi>



定住促進奨励金の交付申請の受付が始まっています

町では、平成25年度から町内に住宅を取得して定住する人に、定住促進奨励金を10年間交付する事業を行っています。令和2年度の申請期間は次の

75歳になる前に後期高齢者医療に加入できます

一定の障がいがある65歳以上74歳以下の人は、申請すると後期高齢者医療制度に加入できます。後期高齢者医療制度の被保険者になるかならないかにより、加入する医療保険、保険料、一部負担割合などが異なります。

●問い合わせ 役場保険健康課公費医療係まで

「直方～鞍手～遠賀線」の一部区間と「直方～鞍手～宗像線」の全区間が廃止されます

令和2年10月より西鉄バスの路線変更

慢性的な乗務員不足を主な要因として、西鉄バス筑豊株式会社が運行する路線バス2路線が令和2年10月1日付けで変更または廃止されます。対象区間は、次のとおりです。

●西鉄バス「直方～鞍手～遠賀線」

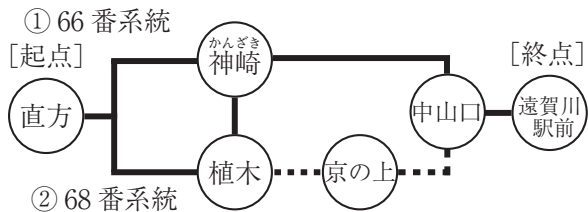

- ① 66番系統 = 直方～神崎～中山口～遠賀川駅前
 - ② 68番系統 = 直方～植木～神崎～中山口～遠賀川駅前
- ※点線部分が廃止区間です

●西鉄バス「直方～鞍手～宗像線」



- ③ 75番系統 = 全区間廃止
- ※点線部分が廃止区間です

- 廃止になる町内のバス停 ▷直方～鞍手～遠賀線 = 京の上バス停▷直方～鞍手～宗像線 = 「中山口バス停」から「猿田峠バス停」まで
- もやいたクシーの乗り場の新設 西鉄バスの路線廃止の代替の交通手段として、令和2年10月1日より、京の上、田頭、入生、島公民館の4箇所乗り場を新設します。

※乗り場の設置箇所やもやいたクシーの利用方法などについて不明な点は、お問い合わせください。

- 問い合わせ 役場地域振興課都市交通係まで

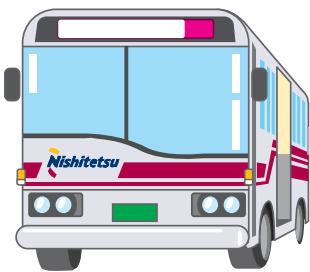

とおりでです。対象となる場合は忘れずに申請してください。なお、交付には要件があります。詳しくはお問い合わせください。

- 申請期限 11月2日(月)まで。受付は平日午前8時30分から午後5時15分まで。ただし木曜日は午後7時まで
- 申請書類 ①交付申請書②個人情報取扱いに関する同意書兼宣誓書③交付申請チェックリスト④登記事項証明書⑤住宅の平面図。2年目以降の申請書類は①②となります。これら以外にも提出をお願いします

- 申請書類の配布 申請書類①②③は、役場地域振興課で配布するほか、町ホームページからダウンロードすることもできます。④⑤は申請者が準備してください
- 電子申請 申請が2年目以降の人は、今年度より電子申請することができます。詳しくは、ホームページを確認してください
- 申請・問い合わせ 役場地域振興課都市交通係まで

10月に65歳を迎える人

- 申請・問い合わせ 役場地域振興課都市交通係まで
- 必要なもの 交付案内の通知書類、印かん、取りに来る人の身分証明書(運転免許証等)
- 問い合わせ 役場福祉課高齢者支援係窓口
- ところ 役場福祉人権課高齢者支援係窓口
- 交付する日 9月23日(水)、24日(木)の午前8時30分から午後5時15分まで(木曜日は午後7時まで)

人権課高齢者支援係まで

求む。平和を愛する人

自衛官募集案内と自衛隊就職説明会のお知らせ

自衛隊飯塚地域事務所では、次のとおり自衛官募集及び自衛隊就職説明会を行います。

- 自衛官募集 日本国籍を有する18歳から20歳の人が対象▽防衛医科大学校(看護学科) ▽防衛医科大学校(医学科) ▽10月7日(水) ▽10月22日(木) 受付締切

※試験期日、場所については、お問い合わせください。

- 自衛隊就職等説明会案内 ▽とき ▽9月27日(日) 午前10時から15時(随時) ▽ところ ▽鞍手町中央公民館2階第2研修室(参加無料・予約不要)
- 問い合わせ 自衛隊飯塚地域事務所 ☎(0948)22局4847番まで



た。ありがとうございます。故人(かつこ内は故人。故人敬称略)。

- 社会福祉協議会へ ▽香月 正志様 ▽木月区(留雄)
- くらて病院へ ▽吉田 貴美様 ▽神崎区(勝昭)
- ▽織田 若榮様 ▽立林区(三千雄)
- ▽武谷 幸則様 ▽木月区(幸男)



広報くらてに広告を掲載しませんか。

- 掲載料(1か月あたり)
 - ▶全一段(縦43mm×横187mm)…1万円
 - ▶半一段(縦43mm×横91mm)…5千円
- 申し込み期限 発行日(毎月1日)の40日前まで
- 掲載の可否 事前審査により決定
- 申し込み・問い合わせ 役場政策推進課政策係まで



【いわしとゴーヤ、トマトのスパゲティ】

■材料（6人分）

いわし（6尾）、ゴーヤ（300g）、塩（小さじ1/2）、フルーツトマト（600g）、にんにく（1かけ）、オリーブ油（大さじ4）、A【塩（小さじ1）、こしょう（少々）、赤とうがらし（1本）、ドライパセリ（大さじ2）】、スパゲティ（480g）

■作り方

- ① いわしは下処理をして手開きにし、半分に切ってから長さを4～5等分に切る。
- ② にんにくはみじん切りに、赤とうがらしは小口切りにする。
- ③ ゴーヤは縦半分に切って種とワタを除き、5mm幅に切る。塩をふって10分ほどおき、水けを軽く絞る。トマトはヘタを除いてザク切りにする。
- ④ フライパンにオリーブ油とにんにくを入れて熱し、香りがたったらいわしを皮目を下にして焼く。Aを順に加えて炒め、いわしの身が白くなってきたらゴーヤとトマトを加える。
- ⑤ 鍋にたっぷりの湯を沸かして、スパゲティを入れて袋の表示時間よりも、1分短く茹でて湯をきり、④に加えてさつと混ぜる。

【みょうがともやしのナムル】

■材料（6人分）

みょうが（120g）、もやし（400g）、ごま油（大さじ1）、A【いりごま（白）（小さじ2）、顆粒鶏がらだし（小さじ2）、塩（小さじ1/3）】

■作り方

- ① みょうがは縦半分に切り、芯を除いてせん切りにし、水にさっとさらして水けを切る。
- ② フライパンにごま油を中火で熱し、もやしとみょうがを炒める。しんなりとなったらAを加えて混ぜ合わせ、器に盛る。

【サイダーゼリー】

■材料（6人分）

サイダー（350cc）、グレープフルーツ（1個）、砂糖（大さじ2）、粉ゼラチン（5g）、水（大さじ3）

■作り方

- ① グレープフルーツは果肉を袋から出し、2つ、3つにほぐして砂糖をふり、少しおく。
- ② 耐熱用のボウルに水とゼラチンを入れてふやかす。レンジで30～40秒加熱して溶かす。
- ③ ②にサイダーを注いで①を加え炭酸が抜けないようにラップを液面に張りつけてそのまま冷やす。

夏バテ予防！！

「夏バテ」を起こしやすい時期です。早めの予防策を…

- ・ 朝ごはんをしっかりとりましょう
- ・ ごはん、パン、麺類などの主食とともに、良質のたんぱく質を含む、肉や魚、卵、大豆製品などを毎食1～2品とりましょう
- ・ ビタミンB群の消耗も多くなるので、肉類や豆類、きのこなどの他、ビタミンCを豊富に含む野菜や果物をとることもころがけましょう

9月の行事カレンダー

日	曜日	行事内容
1	火	
2	水	
3	木	補聴器相談（くらて病院：14時～16時30分、10ページ参照）
4	金	補聴器相談（役場：13時～14時、10ページ参照）
5	土	
6	日	
7	月	
8	火	
9	水	
10	木	補聴器相談（役場：11時～12時、10ページ参照） 無料法律相談（総合福祉センター：13時～16時、10ページ参照）
11	金	
12	土	
13	日	
14	月	
15	火	
16	水	
17	木	
18	金	
19	土	
20	日	
21	月	敬老の日
22	火	秋分の日
23	水	補聴器相談（役場：13時～14時、10ページ参照） 介護保険証交付（役場：8時30分～17時15分、15ページ参照）
24	木	補聴器相談（くらて病院：14時～17時、10ページ参照） 介護保険証交付（役場：8時30分～19時、15ページ参照）
25	金	国民健康保険税（第4期分）、 後期高齢者医療保険（第3期分）納期限（10ページ参照） 心配ごと相談（総合福祉センター：13時～15時、10ページ参照）
26	土	
27	日	
28	月	
29	火	
30	水	



●町の人口・7月の人の動き

- ・人口 15,667人
- ・出生 2人
- ・男性 7,435人
- ・死亡 24人
- ・女性 8,232人
- ・転入 31人
- ・世帯数 7,471世帯
- ・転出 50人

（令和2年7月31日現在）

■鞍手町役場

〒807-1392 福岡県鞍手郡鞍手町大字中山3705番地
電話（0949）42局2111番／ファックス（0949）42局5693番

■鞍手町ホームページアドレス

パソコンから <http://www.town.kurate.lg.jp>
携帯電話から <http://www.town.kurate.lg.jp/mobile>

■鞍手町フェイスブックアドレス

パソコン・携帯電話から <http://ja-jp.facebook.com/town.kurate>

■鞍手町LINE @kurate