

広報
くろて
人の力が、地域の力。

演奏会

- CONTENTS ~主な内容~ ●選ばれた名作たち……2~3
●まちの話題……4~5 ●すくすく日記……5 ●ひろ
ば・広報ざやろり……6~7 ●リレーエッセイ……7
●ほん大好き……8 ●町立病院・渡邊薬局長の調子はいか
か?……9 ●いきいき健康だより……10~11 ●年金
のそこが知りたい……12 ●納税対策……13 ●豊政環境
課からのお知らせ……14 ●くろしの情報……15~19
●元気になる献立・4月のカレンダー……20



心をひとつに……25年の思いを込めて
3月6日、中央公民館でどれみの会25周年記念演奏会が行われまし
た。詳細は4P まちの話題に掲載。

選ばれた名作たち

鞍手町から多くの作品が出品されました。応募数 4,661 点 入賞 24 点 入選 468 点

版画展で入賞しました

約 400 年前に国内で初めて日本人による銅版画が制作されたという歴史を町おこしに生かそうと、長崎県南島原市（旧有家町）で行われているセミナーヨ版画展。今回で 10 回目の開催となるこの版画展に、西川小学校と剣北小学校の児童（いずれも当時）が応募したところ、4 人の児童の作品が入賞、16 人が入選しました。

＊長崎県教育委員会賞＊



がんばった調理実習
(作＝森 杏太くん・西川小6年)

＊島原新聞社賞＊



カレーよ、おいしくな一れ
(作＝満石 陽さん・西川小4年)

＊毎日新聞社賞＊



がんばれ
(作＝入江真一くん・西川小4年)

＊NBC長崎放送賞＊



大きくそだったね
(作＝損斐つぐみさん・西川小4年)

力作・自信作を応募したところ…

版画展で入選しました

■入選作品 西川小学校

- | | |
|--------------------------------|----------------------------|
| 友廣寧々さん (4年)
(楽しくチャンゴをしているね) | 田形 翔くん (6年)
(がんばった稲刈り) |
| 原ちひろさん (4年)
(おいしくな一れ!!) | 友廣 怜くん (6年)
(上手にできるかな) |
| 水摩力輝くん (4年)
(ぼうけんだー) | 森 提祐くん (6年)
(火おこし頑張るぞ!) |
| 入江真里さん (6年)
(最後の稲刈り) | 森下聡志くん (6年)
(楽しかった調理実習) |
| 木村厚哉くん (6年)
(火がつくかな) | |

■入選作品 剣北小学校

- 井上美羽さん (4年)
(どきどきの理科の実験)
- 加藤駿平くん (4年)
(おもしろいくさりてつぼう)
- 清水拓実くん (4年)
(必死の鉄棒)
- 松尾捺南さん (4年)
(頂点めざせのぼりぼう)
- 向井主税くん (4年)
(大きな家)
- 元山世那くん (4年)
(大きな家)
- 森 陽介くん (4年)
(理科の実験)

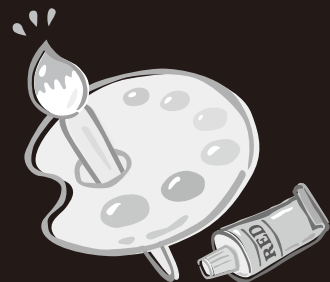

美しいふるさとであることを願って。

不法投棄防止の啓発看板に選ばれました



鞍手町青少年育成町民会議環境部会では、不法投棄防止啓発活動の一環として、町内の小学生に不法投棄防止を呼びかけるポスターを描いてもらいました。その中から各小学校ごとに代表作品1点を選んでもらい屋外設置用の看板を製作しました。鞍手町衛生連合会や鞍手町の協力を得て完成した立派な看板は、各小学校区内の人目につきやすい場所に設置されています。



敷立小学校 藤竹 悠輔
青少年育成町民会議・鞍手町衛生連合会・鞍手町



舞鶴小学校 山本 朝 鈴木 貴典典 野原 真由子 土根 望太 坂本 望々那
青少年育成町民会議・鞍手町衛生連合会・鞍手町



新屋小学校 廣瀬 賢真
青少年育成町民会議・鞍手町衛生連合会・鞍手町



凸月小学校 相澤 謙哉 坂本 謙順
青少年育成町民会議・鞍手町衛生連合会・鞍手町



藤本小学校 片ノ上 隼太 江藤 彩音 丸藤 友太郎 田澤 敏香 竹井 啓人 市代 悠希
渡 航太 堀本 優希 加野 史帆 川野 麗人 高橋 光志
青少年育成町民会議・鞍手町衛生連合会・鞍手町



西川小学校 森 望祐
青少年育成町民会議・鞍手町衛生連合会・鞍手町

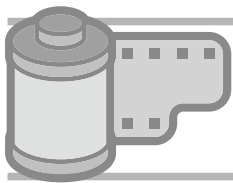

3月6日、中央公民館でどれみの会 25周年記念演奏会が行われました。今回の演奏会は3部構成。第1部は「オープニング」で世界の歌や日本の歌が歌われ、第2部では「青春の輝き恋のメドレー」と題し、なつかしきあの日を思い出して「真っ赤な太陽」、「恋のバカンス」などが歌われました。第3部では「生命の流れ」と題し「二度とない人生だから」などが歌われ、盛会のうちに終了しました。そして、どれみの会会員より指導者の綾香先生をはじめ伴奏者の吉田先生、佐伯先生と、5年前の20周年記念演奏会を最後に勇退された武谷先生に感謝の気持ちを込めて花束の贈呈が行われ、その後、武谷先生の指揮で会場のみなさんと「早春賦」を歌い、会員の皆さんも感無量のようでした。最後に指導者の綾香先生より主催者を代表してあいさつがあり、会場からのアンコールに応え「この街で」が歌われました。25年目の節目に新たな決意が、ハーモニーとなって大きな感動を与えてくれた演奏会となりました。

どれみの会 25周年記念

▶心をひとつに、歌声にのせて



公園はいつもきれいに

▶3月6日、鞍手公園で清掃ボランティア

鞍手公園で「第6回環境美化ボランティア鞍手公園クリーン大作戦」がありました。年々参加者が増えて、定着している活動です。今年も、地域住民のほかにも大和ハウス、商工会（青年部・女性部含）、ライオンズクラブ、役場などの町内企業や団体のみなさん約200人が参加。年々、ゴミの量が減少しているのは、このようなボランティア活動のおかげかもしれません。主催した鞍手町ボランティア連絡協議会の有松会長は、「参加者も年々増えて感謝しています。今後も活動を続けていきたい」と話してくれました。鞍手公園の桜の開花もそこまできています。楽しみです。



新たなスタート

▶全日本で活躍する日を楽しみにしています

古月小学校から博多女子中学校へ進学し、バレーの名門校でもある大分県の東九州龍谷高等学校に入学しリベロとして活躍した筒井さやかさん（古門）。小学生時代には、鞍手ジュニアバレーボールクラブの選手として、全国小学生バレーボール大会で準優勝を果たし、高校時代には全国高等学校バレーボール選抜優勝大会（通称：春高バレー）で3連覇を果たした彼女。この春、高校を卒業した彼女は、プレミアリーグの久光製薬のバレーボールチームにリベロとして所属し、プロとしての第一歩を踏み出しました。近々テレビで活躍する彼女の姿を見る日も近いことでしょう。小学校1年生からバレーボールを始めた彼女の夢は「いつか全日本チームの一員としてセンターコートに立つことを夢見て頑張っていきます」と今後の抱負を語ってくれました。これからの彼女の活躍に注目です。



すくすく日記



4月生まれ Happy birthday to you.



お り お み や び
織尾 雅ちゃん

平成 21 年 4 月 4 日 生まれ

雅ちゃん、2歳のお誕生日おめでとう!!とても笑顔がかわいい雅ちゃん♡とにままそしてお兄ちゃんたちはあなたの笑顔で元気をもらっています。これからも笑顔で元気に大きく育てね。(父 充広さん、母 由美さん・小牧)



は ま め い な
濱 芽衣奈ちゃん

平成 21 年 4 月 5 日 生まれ

芽衣奈ちゃん、お誕生日おめでとう!!百々ちゃんと仲良く元気に育ててね!!(父 浅夫さん、母 早苗さん・室木)



ぐ ん じ し ま こ う す け
郡司島孝祐くん

平成 22 年 4 月 24 日 生まれ

孝祐くん1歳のお誕生日おめでとう!!これからはすくすくと元気いっぱいの子どもに育ててね。(父 敏亨さん、母 由起子さん・八尋)



か な ざ ね ま さ と
兼實雅人くん

平成 21 年 4 月 27 日 生まれ

踊ること(ダンス)と食べることが大好きな雅人!!2歳のお誕生日おめでとう!!☆まあちゃんの笑顔で家族みんなが笑顔になります。たくさんの幸せをありがとう!!(父 幸一さん、母 友子さん・新延)



こ う は ら る か
合原琉架くん

平成 22 年 4 月 27 日 生まれ

琉架、1歳のお誕生日おめでとう!!にいのことが大スキでいつも後ろから楽しそうについて行ってね♡これからも琉架の笑顔でみんなを幸せな気分させてね。暖かくなったら一緒に外で遊ぼうね!!☆(父 武史さん、母 明日香さん・新延)

お待ちしております

毎月、発行月に誕生日を迎える満3歳までのちびっ子を募集しています。5月生まれは、4月8日(金)までに電話で役場総務課 ☎42局 2111番へお申し込みください。

おいしいお茶をどうぞ

▶ 剣第一保育所でひなまつりお茶会

「一服差しあげます。」ひな飾りの前で、おひなさまのように正座をした子どもたちからのあいさつ。どうやらお茶をたて始めるようです。3月2日は剣第一保育所で、毎年恒例の「ひなまつりお茶会」がありました。園児たちは5月からお茶の練習を始めました。家族が見守る中、これまでおけいこしてきた成果を披露。指導に当たった先生の作法通りにお茶をたてていきます。できあがった後は、「どうぞおありがとうございます」、「お点前ちょうだいいたします」、「お粗末でした」など、いかにもお茶会らしいセリフも。ちびっ子茶人さん、よくがんばりましたね。お茶の指導の先生もほめていましたよ。



身近なテーマを問題提起に

▶ 第4回企画、寸劇と講演会

3月5日、男女共同参画ネットがくらしの郷で開催されました。正夫の家の居間、夫婦共稼ぎのため子どもが急な熱を出しても休めない。そこで急きょ実家の親を頼っていくというお話。身近なテーマで作成された台本を元に、出演者はネット会員を中心に構成。迫真の演技に会場は爆笑の渦でした。しかし、テーマは深刻な問題です。男性だから、女性だからの固定観念を払拭しない限り男女共同参画社会の実現はできないという問題提起となったようです。引き続き、古賀市男女共同参画審議会会長の石原豊子さんによる「女性の歴史」～祖母・母・わたし・娘～のテーマで時代の変遷とともに世代によって異なる女性の考え方について講演がありました。参加者たちは身近な問題だけに真剣に耳を傾けていました。



楽しかったこと、悲しかったこと、思い出、地域のできごと、イラストやマンガ、エッセイ、サークルのお誘い、趣味や宝物、広報へのご意見・ご感想などどしどしお寄せください。あなたの住所、名前、年齢、電話番号も忘れずに。投稿された人には、記念品を差し上げます。

みそ汁と豆腐作りで食の大切さ学ぼう

●鞍手町農業女性の会

2月18日に古月小学校の3年生(当時)と3月2日に西川小学校の3年生(当時)が、みそ汁と豆腐作り挑戦しました。児童たちは夏から自分たちで作ってきた大豆を使って、これまでにきなこ作りやみそ作りを体験し、この日は豆腐作りに挑戦しました。豆腐作りははじめての作業ばかりで、みんな緊張した面持ちで温度を測ったり、にがりを入れたりと作業に夢中でした。作った豆腐はみそ汁の具材にもなりまし



た。「豆腐を絞るとき少し気持ち悪かったけど、とても楽しかった」と武田真子さんは感想を話してくれました。みそも手作り、豆腐も手作り。材料の大豆までもすべてが手作り。児童たちは食の大切さを学んだ1年間でした。

交通安全を願って

●直方地区安全協会鞍手ブロック

3月7日、通学路での交通安全指導に対し、剣南小学校の生徒から感謝状を頂きました。会員一同、身の引き締まる思いで、感謝状を受け取りました。これからは児童・生徒たちの安全を見守っていきたいと思います。また、直方地区安全協会鞍手ブロックでは、会員を随時募集しています。詳しくはお問い合わせください。



今年も楽しさいっぱいふれあい交流会

●鞍手町ボランティア連絡協議会

3月13日、恒例の「第7回ふれあい交流会」をやすらぎ園デイサービスセンターで行いました。参加者は多年にわたり町の繁栄にそれぞれの立場で活躍された各グループホームの長寿者37人を招待しました。舞台では、ハーモニカによる懐かしのメロディの演奏、みやびやかな琴の演奏、さらには南京玉すだれでは特色のある趣向で盛り上がり、後半には、マジックショーや抽選会で、雰囲気は最高潮に達しました。お弁当を食べながらの会話は弾み、長寿者の年輪には人生の重みを感じました。あつという間の2時間半でしたが、参加者も私たちも元気をもらった貴重な時間となりました。



絵画

土生正義さん
(猪倉)

この作品は、秋の湯布院へ一泊スケッチ旅行に行ったときの由布岳の絵です。現地でキャンバスにデッサンし、家で20日くらいで仕上げた夜明けの由布岳です。



トールペイント

黒瀬ミエさん
(中山)

作品の中でもお気に入りの一つです。目をつぶれば好きな風景とメロディーが浮かぶようです。



俳句

飯田テイさん
(い牟田)

厳しい寒さの冬が去り、裏山への坂道に梅の花が咲き始めました。各家の手入れの行き届いた梅は色とりどりの美しさを競って麓の池に映っています。この梅の終わる頃には公園の桜も咲き初め、鞍手の春を謳歌することでしょう。

水面映え 赤白桃の坂の梅

ラケットを片手に 心地よい汗を流しませんか

● 鞍手バドミントン連盟・鞍手町体育協会

鞍手バドミントン連盟では、バドミントン教室の参加者を次のとおり募集します。7月17日(日)には教室参加者を含めたバドミントン大会を行います。

● とき 5月13日から7月15日までの毎週金曜日(全10回)。時間は午後7時30分から9時30分まで

● ところ 町立体育館

● 参加資格 町内に住んでいるか勤めている人

● 定員 20人

● 参加料 無料(スポーツ保険加入料が別途必要です)

● 申し込み締め切り 4月22日(金)まで

● 必要なもの ラケット、体育館シューズ

● 申し込み・問い合わせ 体育協会事務局(中央公民館内) ☎42局7200番まで

三桜会 舞踊発表会

● 三桜会

3月13日、中央公民館で三桜会舞踊発表会を行いました。花柳流と藤間流の会員が出演しての発表会。この日の最高齢の出演者は93歳。日ごろの練習の成果を存分に発揮しました。



ボランティア仲間を 募集しています

● 読み聞かせピヨピヨ

読み聞かせボランティア「ピヨピヨ」では、読み聞かせ活動の仲間を募集しています。本を通して子どもたちと触れ合ってみませんか。

● 活動日 毎週木曜日午後1時30分

● 活動場所 中央公民館・くらしの郷

● 活動内容 読み聞かせ活動やブックスタートのお手伝いなど

● 問い合わせ 由衛久子 ☎42局7817番または中央公民館まで

去年はドラマ、車、鮎と坂本竜馬
尽くしの年だった。
薩長同盟、大政奉還、海援隊。大混
乱の時代の中を駆け、大改革を実現
さしめた所業は有名どころの話で
はない。今、彼に何を求めんとして
いるのか。歴史的な大改革?まるで

ないもの。相当な覚悟と闘志がいつ
たことだろう。
闘志。生き残る術。更なる向上を
目指し競い高めあつていく意思。
楽しんで儲けたい等の思想が蔓延る
中、心の奥底では損得無しに熱くな
れる何か、それを成すために突き進

思わせるのだろうか。自身を堂々と
誇ることでできるような答えを。:
まずは腹を据えることからはじめ
てみようか。
寝るまでの時間、何となくもった
いないし、羊を数える趣味もないの
で延々と頭の中で妄言を紡ぎ出す。

リレーエッセー 晴れたらいいね。

井手利佳さん(小牧・24歳)

VOL
145

雲を掴むかのような話。でも実現さ
れた。それにこぎつけるまでにはさ
まざまな想像を絶する戦いがあつ
たことだろう。皆が自己保身に走る
中、何が彼を突き動かしたのだらう
か。必要なことはわかつてはいて
も重い腰はなかなかあがつてはくれ

む勢いを欲しているのではないか。
言い表せぬとも確かにそこにある
空虚感。物語にある彼の生涯は波乱
に満ち、自信と覚悟に満ち、誇り高
き存在のように光輝いて見える。
そんな彼ならそれを埋めることので
きる答えを持っているのでは、と

正直かえって眠れなくなるが、この
連想ゲームはなかなか面白く、や
められないのが目下の悩みである。

今回は、有田 昇さん(小牧)です。

広報 ぎやらりー

すてきな作品をお待ちしています

ねんど細工や絵、書、紙細工、陶芸、俳句、短歌など自慢の一品は、ありませんか。「広報ぎやらりー」では、紙面を彩るあなたの作品をお待ちしています。作品についての100字以内の感想もお願いします。役場総務課☎42局2111番まで、ご連絡ください。

手編み

奈木野ツヤ子さん
(い牟田)

棒針でむらさきのグラデーションのセーターを編みました。仕事しやすいように袖を短めにしてみました。



木彫

武智ツモルさん
(中山)

屋久杉の衝立を頂きましたので、寿福文字絵を彫りました。板の持つ形と木目などが面白いと思います。





今月新しく入りました。

●一般の本

／純平、考え直せ (作＝奥田英朗) ／メロディ・フェア (作＝宮下奈都) ／ポリティコン (上・下) (作＝桐野夏生) ／ビリジアン (作＝柴崎友香) ／警視庁F C (作＝今野 敏) ／カルテット4 解放者 (作＝大沢在昌) ／六月の輝き (作＝乾 ルカ) ／八月の犬は二度吠える (作＝鴻上尚史)

●子どもの本

／チェブラーシカ～サーカスがやってきた!～ (作＝やまぢかずひろ) ／あら、たいへん! こんなじかん (作＝大島妙子) ／ふくはうちー2月生まれ (作＝中川ひろたか) ／ももたろう (作＝市川宣子) ／ぼくのえんそく (作＝穂高順也) ／大どろぼう 疾風組参上! ばけもの長屋のおはなちゃん (作＝岩崎京子) ／すいはんきのあきやすみ (作＝村上しいこ) ／てんぐのそばまんじゅう (作＝深山さくら)

中でもこの本がお勧めです。

ワタクシハ

作＝羽田圭介



人生賭けたい夢がある。でも内定は欲しい。かつて高校生でギタリストデビューを果たした山本太郎。しかし栄光も束の間バンドは解散。すっかり爛り大学3年の秋を迎えた太郎の周囲は「シューカツ」に向けて慌しく動き出していた。その「一発逆転システム」に魅せられ、就活戦線に身を投じる決意をする太郎。「元有名人」枠で楽々内定を勝ち取れると思っていたのだが…。

ランドセルのはるやすみ

作＝村上しいこ



朝から我が家は大騒ぎ。「遠足に一緒に連れてって」とダダをこねているのは、おとうちゃん。すると「私も遠足に連れて行ってくれませんか」と声がした。まわりを見渡してみると、ぼくのランドセルに手と足がはえて、目と鼻と口もついていた。ランドセルは、春休みをとって、学校の遠足に一緒に行きたいと言いつつ出した…。

あたたかいふれあいのひとときを

ブックスタート



ブックスタート。それは、絵本を通して、家庭内で赤ちゃんに「温かい、ふれあいの時間」を持つきっかけを作るための取り組み。どこの家庭でもすぐに絵本を開いて楽しんでもらいたい。そんな願いを込めて、4か月健診時にすべての赤ちゃんに同じ絵本が入ったブックスタートパックを差し上げています。

●4月23日は「子ども読書の日」

中央公民館図書室では、4月23日の「子ども読書の日」にちなんで、次のとおり「子どものオススメ絵本」を展示します。普段は手にすることの少ない子どもたちの本。ぜひこの機会に手にとってみてはいかがでしょうか。(展示期間中は、展示本の貸し出しはできません)

- とき 4月20日(水) から5月10日(火) まで
- ところ 中央公民館ロビー

●なぜ絵本なの？

赤ちゃんには「自分は大切な存在である、愛されている存在である」と思える体験が大切だと言われています。絵本には、赤ちゃんを抱いて語りかけ、顔を見て、一緒に楽しいひとときを過ごすことが出来る不思議な力があります。



●赤ちゃんに絵本は早いのでは？

赤ちゃんにも好きな絵や音、色があるように、絵を見つめたり指さしたり、読んでくれる人をじっと見つめて声に耳を傾けたりと、赤ちゃんの絵本の楽しみ方があります。同じ絵本、同じ絵なのに、その反応は一人ひとりさまざま。そんな赤ちゃんの姿を見ている大人も楽しくなります。

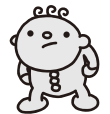

Share Books

大好きな人との時間を絵本で分かち合う。そんな時間を楽しんでみてはどうですか。

調子はいかが？

町立病院 ☎42局1231番



ADVICE Health



薬を飲むときはどんなことに気をつけたらよいのでしょうか？ (43歳・女性)

【薬の適切な飲み方】

薬は、水又はぬるま湯で飲むのが原則です。飲みにくいといって炭酸飲料や牛乳では飲まないようにしてください。薬によっては、炭酸や、牛乳のたんぱく質や脂肪が薬の成分と結びついて変化し、期待する効果が得られない可能性もあります。

薬の服用時間は、いつ飲むと吸収がよく効果があるか、飲み忘れや胃への負担がないかなどによって決められています。大部分の薬は、食前・食後・食間とも吸収にあまり差がないので、飲み忘れや胃への負担を考えて食後服用となっています。

しかし、薬の性質によって必ずその時間に服用しなければならぬものもあります。

また、体の中に常に一定量の成分を維持しなければならぬ薬は、等間隔服用とすることがあり、食事と関係なく服用時間が決められています。特に間違いやすいのは、「食間」です。

「食間」とは、食事と食事の間であり、食後2〜3時間が経過した時を指し、食事中に服用するということではありません。

服用時間	
食前	食事の30分前
食直前	食事を始めるとき
食直後	食事が済んだら直ぐに
食後	食事のあと30分以内
食間	食後2〜3時間後
頓服	症状が出たとき

【薬を飲み忘れたとき】

薬を飲み忘れてしまったらすぐに飲んで、次回に飲む時間を遅らせるようにして下さい。ただし、次に飲む時まで

あまり時間がない場合は、飲まないようにしてください。服用間隔が短かったり、2回分を一度に飲むと副作用があらわれることがありますので絶対にやめて下さい。

【薬の副作用】

副作用は必ずあらわれるというものではありません。また、副作用のあらわれかたも、一人ひとりで微妙に違います。個人の身体状態や体質が、副作用の起こりやすさに関係していることもあります。

薬は体内に吸収された後、肝臓で分解され腎臓から排泄されます。このとき、肝臓や腎臓に病気があり機能が低下していると、薬の分解や排泄が正常に行われにくくなり、薬が血液中にとどまりやすくなります。つまり、薬が効き

すぎている状態になって、副作用が起こりやすくなります。加えてアレルギー体質、高齢者、複数の薬を服用している場合も副作用を起こしやすいといえます。

薬の副作用をより少なくするためには、薬を正しく服用することが大切ですが、飲んでいる間に「いつもと違う」と感じたら、服用を中止し医師に相談しましょう。しかし、副作用を必要以上に心配し飲まないでいると、病気を悪化させたり治療が長引く原因にもなりかねません。

薬は正しく飲んでこそ薬になります。薬のことでわからないことがありましたら、お気軽にご相談ください。



薬は、水またはぬるま湯で飲むのが原則です。飲みにくいといって炭酸飲料や牛乳では飲まないようにしてください。薬の効果が得られない可能性があります。

【アドバイザー】

渡邊和則さん・わたなべかずのり 昭和52年8月から町立病院に薬剤師として勤務。平成元年4月に薬局長。56歳。

Health INFORMATION

健康や各種健診
についての
お知らせです

いきいき
健康



だより

総合福祉センター ☎ 42局8812 番

平成 23 年度の総合健診（特定健診・各種がん検診）のお知らせ



平成 23 年度に実施される健診の日程です。健（検）診は身体の状態をチェックできるよい機会です。対象者の人は、健（検）診項目・日程を確認し、ぜひ受けてください。

集団健（検）診の日程は、4月から11月です。4月13日と10月12日は託児がありますので、ご利用ください。

■集団健（検）診日程

	とき	場 所	対象地区	受付時間など
春 の 健 診	4月11日(月)	総合福祉センター	新北・八尋 長谷・室木 新延・永谷 中山	午前 8時30分から 10時30分まで ※結果説明会は 後日行います
	4月12日(火)			
	4月13日(水)			
	5月19日(木)			
	5月20日(金)			
	5月21日(土)	中央公民館	古門・弥生 猪倉・中山 小牧・木月 上月	
	6月 7日(火)			
	6月 8日(水)			
	6月 9日(木)			
	6月10日(金)	総合福祉センター	町内全地区	
	7月10日(日)			
	7月11日(月)			
7月12日(火)				
秋 の 健 診	10月12日(水)	総合福祉センター	町内全地区	午前 8時30分から 10時30分まで ※結果説明会は 後日行います
	10月13日(木)			
	10月14日(金)			
	11月20日(日)			
	11月21日(月)			
11月22日(火)				

■健（検）診内容・料金

健（検）診名	料金	対象者	
特定健診	500 円	40 歳以上 74 歳以下の鞍手町国民健康保険加入者	
基本健診	500 円	18 歳以上 39 歳以下の人または生活保護受給者	
肝炎ウイルス検診	300 円	18 歳以上	
肺がん検診	X 線		100 円
	X 線・喀痰		400 円
胃がん検診	500 円		
大腸がん検診	300 円		
子宮がん検診	400 円		
乳がん検診	視触診のみ		200 円
	視触診とマンモグラフィ		600 円
前立腺がん検診	200 円		50 歳以上
結核検診	無 料		65 歳以上

※受診年齢は、平成 24 年 3 月 31 日現在の年齢です。

※生活保護受給者の人は健診当日、「診療依頼書」を忘れずにお持ちください。健（検）診料金が無料になります。

※乳がん検診（マンモグラフィ）を希望の人は隔年（2年に1回）で視触診との併用受診になります。

※女性特有のがん検診推進事業のクーポン券対象者となる人は、無料で子宮がん・乳がんの検診が受診できます。

申込方法

春の健診の申し込みはすでに終了していますが、5月以降は若干の余裕がありますのでお問い合わせください。秋の健診は6月30日（木）までの申し込みとなっています。早めの申し込みをお願いします。

- **申し込み方法** 昨年、健診を受けた人には2月下旬に申込書を郵送しています。申込書が届いていない人はご連絡をお願いします。
- **その他** 65歳以上の人は基本チェックリストで「特定高齢者に該当する人」のみ追加で『介護予防健診（無料）』を受けていただきます
- **申し込み・問い合わせ** 総合福祉センターまで

乳がん検診

乳がん検診は、総合健診のほか町立病院でも受診することができます。

- **対象者** 40歳以上の人
- **申し込み方法** 電話で直接申し込み（町のホームページでも予約をすることができます）
- **問い合わせ** 町立病院 ☎ 42局1231 番まで

健（検）診の申し込みはパソコンや携帯電話からでもできます。

町のホームページから申し込んでください。

※申し込みを行う際、送信後に返信メールが届きます。パスワードなどを入力し、再送信してください。再送信しないと本登録完了になりませんのでご注意ください。

鞍手町ホームページ <http://www.town.kurate.fukuoka.jp>

携帯電話 <http://k.shinseifukuoka.jp>

検索



携帯版はこちら



乳幼児健診・相談



4月の乳幼児健診は次のとおりです。該当者には事前に通知をしています。ご確認ください。

- **とき** 健診の内容によって異なりますので詳細は通知（案内）書をご確認ください
- **ところ** 総合福祉センター保健棟
- **内容** 身体測定・問診・小児科医診察・育児相談・栄養相談など

健診内容	期 日	対象児
4か月健診	4月14日（木）	平成22年11月17日から 平成22年12月20日生まれ
7か月健診	4月28日（木）	平成22年8月27日から 平成22年9月30日生まれ
12か月健診		平成22年4月1日から 平成22年4月30日生まれ
1歳半健診	4月7日（木）	平成21年9月4日から 平成21年10月7日生まれ
3歳児健診		平成20年3月4日から 平成20年4月7日生まれ
乳幼児相談 (身体測定・育児・栄養相談)	4月27日（水）	平成23年2月22日から 平成23年3月28日生まれ

※乳幼児相談は、どなたでもお気軽にお越しください。（申込不要）

健康教室

次のような健康教室を行っています。気軽に参加してみませんか。見学も大歓迎です。



- **ところ** 総合福祉センター

事業名	期 日	時 間
レッツエアロビクス	毎週火曜日	午後8時から9時まで
御山登り会	毎週火曜日	午前9時から 集合：生活センター
健康ヨガ	毎週木曜日	午後1時30分から 3時30分まで
ヘルシーダンス	毎週金曜日	午前10時から 11時30分まで
はつらつ健康教室	毎月第1・第3水曜日	午後2時から 3時30分まで
はつらつビデオ体操	毎月第2・第4水曜日	午後1時から 2時まで
健康体操はしらん会	毎月第1・2・4木曜日	午前10時から 正午まで

子育て支援

保険健康課では、母子保健事業として次のような教室を行っています。気軽に参加してみませんか。



- **ところ** 総合福祉センター保健棟

事業名	内 容	期 日	時 間	申し込み
びよびよひろば	子連れで気軽に遊びに来れる「子育てひろば」です。子育て中のお母さん同士の交流の場にもなっています	毎週月・水・金曜日	午前10時から 午後4時まで	不要
すくすくランド	お子さんと思いつき遊び、ふれあうことで育児を楽しみましょう	毎月第1・第3火曜日	午前10時から 11時30分まで	随時募集
ママタイム	お母さんの運動・リラックスタイムの場です。保育士も駐在していますので遊びに来てください	毎週水曜日	午前9時30分から 11時30分まで	不要
カンガルー教室	親子遊びや小集団での活動を楽しみながら子ども一人ひとりの成長・発達を促すお手伝いをします	毎月第2・第4木曜日	午前10時から 11時30分まで	随時募集

■BCG予防接種

- ▽4か月健診のときに一緒に行います
- ▽接種期間 生後6か月未満
- ▽場 所 総合福祉センター保健棟

期 日	時 間
4月14日（木）	
5月19日（木）	午後1時30分から2時まで
6月9日（木）	

■ポリオ予防接種

- ▽ポリオの予防接種は2回受けてください。
- ▽対象者 生後3か月から90か月未満
- ▽場 所 総合福祉センター保健棟

期 日	時 間
4月1日（金）	
5月17日（火）	午後1時30分から2時まで
6月29日（水）	

予防接種



母子健康手帳の交付

妊娠がわかったら、早めに母子健康手帳の交付を受けましょう。妊娠中の生活や制度などについて保健師が説明します。



- **とき** 4月6日、13日、20日、27日の午前10時から11時30分
※原則、毎週水曜日が交付ですが、都合がつかない場合は相談にのりますのでご連絡ください。必ず妊婦さん本人がお越しください
- **場所** 総合福祉センター保健棟
- **必要なもの** 妊娠届出書（ある人のみ）・印かん

参加者募集



運動指導者を募集します

「体を動かしたいけど、一人ではなかなか続かない」と思いませんか。今回の運動教室では自分の運動習慣を身につけ、さらに教室で学んだことを仲間と一緒にまわりの人たちに広めてくれる人を募集します。

- **とき** 毎月第2火曜日 午後1時30分から2時30分まで
- **対象者** 人前で体操をしてみたい人
- **場所** 総合福祉センター保健棟健康増進室
- **内容** リズム体操、ストレッチ、プログラム作りなど

わくわくクッキング

現在、子育て真っ最中のお母さん、食育推進料理教室に参加してみませんか。鞍手町食生活改善推進会の会員のみなさんが簡単に栄養たっぷりの料理を紹介します。

- **とき** 5月11日、7月6日、9月7日、11月2日、1月11日の水曜日 午前10時から
- **対象者** 乳幼児、小学生の子どもがいるお母さん（全回数を継続して参加できる人）
- **場所** 総合福祉センター保健棟
- **参加費** 材料代として1,300円（5回分）
- **申し込み期限** 4月28日（木）



● 障害基礎年金の子加算の範囲が拡大されました

これまで、障害基礎年金を受ける権利が発生したときに受給権者によって生計を維持していた子がいる場合に、子の加算を行っていましたが、平成23年4月より、受給権発生後に生計を維持することになった子がいる場合にも届出によって加算が行われます。

加算対象の子は、18歳になる日の属する年度末までの子または20歳未満で1級・2級（国民年金法による）の障害のある子で、加算額は1人目、2人目は各227,000円（年額）、3人目以降は各75,600円（年額）です。届出の方法など詳しくは直方年金事務所にお問い合わせください。

*** 問い合わせ ***
直方年金事務所 ☎22-0891

● 児童扶養手当と障害年金の子加算の間で受給変更ができるようになりました

児童扶養手当は、父または母が法令で定める程度の障害の状態（年金の障害等級1級程度）にある子を監護している場合に配偶者が支給対象となりますが、子が障害年金の子加算の対象であった場合には支給されませんでした。平成23年4月以降は、児童扶養手当額が障害基礎年金の子加算額を上回る場合においては、子加算の対象としないことにより、児童扶養手当を受給することが可能になります（有利な方を選択できます）。手当の支給は請求月の翌月になりますので早めに申請してください。詳しくは役場福祉人権課へお問い合わせください。

■比較表（月額）…参考

	障害基礎年金の子加算	児童扶養手当
1人目	18,916円	41,550円～9,810円
2人目	18,916円	5,000円
3人目以降	6,300円	3,000円

*** 問い合わせ ***
役場福祉人権課児童人権班
☎42-2111 内線242

● 学生納付特例の申請をお忘れなく



私は大学生で収入がないのですが、国民年金の保険料を払わなくてはならないのでしょうか？



日本に住んでいる20歳以上の人は国民年金に加入しなければなりません。ただし、保険料については、学生納付特例制度があり、本人の前年所得が一定以下であれば、申請により、保険料の納付が猶予されます。学生納付特例が承認された期間は、老齢基礎年金の受給資格期間に算入できますが、年金額には算入されません。10年以内であれば、後から保険料を納めることができ、その場合は通常に納付した場合と同じ扱いになります。

◆◆ 申請に必要なもの ◆◆

- ①印かん
 - ②学生証または在学証明書（承認を受けようとする年度のもの）
 - ③所得課税証明書（申請年の前年に所得があり、1月1日に町外に住んでいた人）
- ※申請する月が1月から3月までの間である場合は前々年所得の証明書が必要となります。
- ※学生納付特例は年度ごとの申請が必要です。

◎平成23年度分受付期間

平成23年4月1日から
平成24年4月末日まで

◎平成22年度分受付期間

平成23年4月末日まで

申請を希望される人はお早めに手続きを!!



*** 問い合わせ ***
役場保険健康課保険年金班
☎42-2111 内線202

納税 対策

税務住民課から
のお知らせです

役場税務班 ☎42局2111番



Information

● 悪質な滞納者へ強制執行

納税の公平性を保つため、町では福岡県飯塚・直方県税事務所筑豊地区特別対策班とともに悪質な滞納者に対する徴収を強化しています。その一環として国税徴収法第142条に基づく捜索を行っています。捜索により差し押さえた財産は、公売などにより滞納税にあてられます。

次のような悪質な滞納者に対しては、滞納処分（差押え）にて厳しく対処します。

- ◆督促状等を無視している人
- ◆特別な事情もなく納付していない人
- ◆納付能力がありながら少額の分割納付にしか応じない人



写真はイメージです

■滞納処分状況

(平成23年3月3日現在)

	給与照会	預貯金調査	差押件数	換価額等	差押財産
平成21年度	51件	311件	128件	12,383,629円	預金、給与、不動産
平成22年度	103件	1,654件	141件	17,391,839円	預金、給与、動産、不動産、国税還付金

※換価額等の金額は、差押え解除後の分割納付金額は含んでいません。

平成23年度実施計画

- ①生命保険・自動車等の財産の調査
- ②差押え動産・不動産の公売

＊ ＊ 要注意 ＊ ＊

軽自動車税を車検前にしか納付しない人
車検前に軽自動車税を納付するつもりであっても、滞納中は財産調査（預貯金調査や勤務先への給与照会等）、滞納処分（差押え）の対象です。

● 町税は期限までに納めましょう

税金は、町の財政にとって大切な財源です。この財源は町の運営や皆さんの福祉・教育などに使われています。納期どおりに納めましょう。

- ①町税の納期限を過ぎても納付されていない場合は、督促状を送付しています。
- ②督促状が送付された日から起算して10日を経過した日までに納税されない場合は、財産調査（預貯金調査や勤務先への給与照会等）、滞納処分（差押え）の対象となります。

＊ ＊ 納期内に納付できない事情がある場合 ＊ ＊

納期内に納付ができない特別の事情がある場合は、必ずご相談ください。お電話での相談も受け付けます。



愛犬に 愛情一本



狂犬病の予防注射が4月7日から始まります

注射の日時と場所は次のとおりです。集団注射を利用せずに掛かりつけの獣医師から予防注射を受けた場合は、役場農政環境課で「注射済み証明書」の交付を受けてください。この場合、掛かりつけ獣医師が発行する「注射済み証明書」と手数料550円が必要です。

と き		と ころ
4月7日(木)	午前	9:20~9:35 室木公民館
		9:45~9:55 神田公民館
		10:00~10:10 八尋神田公民館
		10:20~10:30 八尋集会所
		10:40~11:10 新北公民館
	午後	11:20~11:50 新延古賀剣神社
		1:10~1:20 室井集会所
		1:25~1:45 七ヶ谷入口
		1:55~2:10 神崎公民館
		2:20~2:40 古門区公民館
4月12日(火)	午前	2:50~3:05 新延本村公民館
		9:20~9:40 中山本村公民館
		9:50~10:00 上新橋公民館
		10:10~10:30 小牧公民館
		10:40~11:00 大池公民館
	午後	11:10~11:20 本町公民館
		11:30~11:50 城ヶ崎公民館
		1:10~1:25 上木月公民館
		1:35~1:55 木月公民館
		2:05~2:35 弥生区公民館
4月20日(水)	午前	2:45~3:05 中山西区公民館
		9:20~9:30 猪倉公民館
		9:40~9:55 中山北区公民館
		10:05~10:20 中山南区公民館
		10:30~10:50 い牟田区公民館
		11:00~11:10 昭和通り公民館
11:20~11:50 役場車庫前		

- 持ってくるもの 問診票
- 料金 ▷ 新規登録 + 注射 = 6,050円 ▷ 注射のみ = 3,050円

6 犬を飼うときの つのルール



犬を飼う場合は、しつけなどたいへんなこともあります。家族の一員として扱い、次の6つのルールを守りましょう。

その1

愛犬も社会の一員です。きちんとしつけをして他人に迷惑をかけないようにしましょう。正しいしつけは飼い主との信頼を深めます。

しつける



その2

愛犬もいつかは亡くなります。最期を看取ってあげることが、私たちにゆるぎない信頼を寄せてくれた犬への恩返しです。

最後まで 面倒をみる



その3

犬の登録は生涯1回、狂犬病予防注射は毎年1回行うことが義務付けられています。鑑札・狂犬病予防注射済票は、必ず犬の首輪につけてください。

狂犬病予防 注射・登録



その4

繁殖を望まない場合には、飼い主の責任で繁殖制限をしましょう。不妊・去勢手術は犬に害のあるものではなく、不幸な子犬をつくらないための最良の方法です。

不妊・去勢 手術をする



その5

敷地内でつなぐか、逃げ出さないよう柵内などで飼いましょう。放し飼いは条例で禁止されています。散歩のときは引き綱をつけましょう。

つなぐ



その6

散歩中の愛犬のフンは必ず後始末をしましょう。必ず飼い主がその場で拾い、自宅に持ち帰りましょう。

フンを 持って帰る



くらしの 情報

税金



今月の納税（4月）

- **固定資産税** 第1期分
 - **軽自動車税**
- 納期限は4月25日（月）です。納期限を過ぎると督促状を送付します。督促手数料は一通につき百円です。
- **問い合わせ** 役場税務住民課税務班まで
- 税金の納付は安心・便利で確実な口座振替で**
- 個人が納める町税は、口座振替にすると金融機関へ行く手間がいらす、納め忘れもなく安心です。毎月15日までに手続

きをすれば翌月から口座振替ができます。どうぞご利用ください。



- **必要なもの** 納税通知書、通帳、通帳登録印
 - **取引金融機関** 直轄農協、福岡ひびき信用金庫、福岡銀行、西日本シティ銀行、郵便局
 - **振替日** 毎月25日（金融機関が休みの場合は次の営業日）
 - **問い合わせ** 役場税務住民課税務班まで
- りそな銀行をご利用のみなさんにお知らせ**
- 平成23年4月1日より、

鞍手町の収納代理金融機関に指定されてしまった「りそな銀行」が利用できなくなりました。町税や町営住宅の家賃、保育料及び水道料金などの口座振替や納付書での支払いが4月からご利用ができなくなりますのでご注意ください。

- **問い合わせ** 役場税務住民課税務班まで

相談



西村弁護士の無料法律相談

西村浩二弁護士による無料法律相談が行われます。受付は7人までです。

- **とき** 4月8日（金）
- ▽ 受付（順番の抽選）
- **とき** 午後0時45分から

Calendar 2011 4

日	月	火	水	木	金	土
					1	2
3	4	5	6	7	8	9
10	11	12	13	14	15	16
17	18	19	20	21	22	23
24	25	26	27	28	29	30

☎ 問い合わせ先 ☎

- 鞍手町役場…42局 2111 番 (FAX…42局 5693 番)
- 中央公民館…42局 7200 番
 - 教育課…42局 7200 番
- 歴史民俗資料館…42局 3200 番
- くらじの郷…42局 8811 番
- 社会福祉協議会…42局 7800 番
 - 上下水道課…42局 0408 番
 - 中央浄水場…42局 0417 番
 - 町立病院…42局 1231 番
 - 鞍寿の里…42局 1233 番
 - 鞍手駅…42局 0980 番
- 火災の発生状況…32局 3211 番

相談 午後1時から4時まで

- **ところ** くらじの郷
- **問い合わせ** 社会福祉協議会まで

一人で悩む前に…心配ごと相談へどうぞ

直方法務局の職員、人権擁護委員、行政相談委員の皆さんが、あなたの悩みにお答えします。

- **とき** 4月25日（月）
- ▽ 受付 午後0時45分から
- ▽ 相談 午後1時から3時まで
- **ところ** くらじの郷
- **問い合わせ** 社会福祉協議会まで

今月の補聴器相談日

4月の補聴器相談が次のとおり行われます。

- **役場福祉人権課での相談**
- ▽ **とき** 4月1日（金）
- 午後1時から2時まで（九州補聴器センター）
- ▽ **とき** 4月14日（木）
- 午前11時から正午まで（九州リオン）
- ▽ **とき** 4月21日（木）
- 午後1時から2時まで（あさひ補聴器）
- ▽ **とき** 4月27日（水）
- 午後1時から2時まで（小倉補聴器）

役場福祉人権課の相談では、受付順の番号札を配布します。

- **町立病院での相談**
- ▽ **とき** 4月7日（木）
- 午後2時から5時まで（九州リオン）
- ▽ **とき** 4月16日（土）
- 午前9時から正午まで（池田補聴器）
- ▽ **とき** 4月26日（火）

移動するーぶる相談会

障害者相談支援センターーぶるでは、障がいのある人からの生活全般に関する移動するーぶる相談会を次のとおり行います。当日は、「交流広場7番地」も開催します。

- **とき** 4月23日（土）
- 午前9時30分から午後4時まで
- **ところ** くらじの郷
- **問い合わせ** 障害者相談支援センターーぶる ☎ 25局 7010 番まで



行政書士による 交通事故無料相談会

福岡県行政書士会では交通事故の示談書、損害賠償請求書の作成や保険請求手続などについて、行政書士が無料で相談に応じます。

●とき 4月16日(土)

午前10時から午後4時まで ※予約申し込みは不要です。直接、会場へお越しください

●ところ 飯塚市立岩公民館(飯塚市新飯塚20番30号)

●問い合わせ 福岡県行政書士会 ☎(094)641局2501番まで

母子家庭等の お母さんの就労支援

福岡県母子家庭等就業・自立支援センターでは、母子家庭のお母さん(児童扶養手当受給者)を対象にハローワークと連携して就労を支援しています。支援を希望される人は、居住する町役場で面談を実施します。また、4月から日曜日の就労支援も実施します。ただし、会場については、福岡県母子家庭就業・自立支援センター(春日市)での

実施となります。

●問い合わせ 福岡県母子家庭等就業・自立支援センター(飯塚市) ☎(0948)21局0390番まで



●求む、平和を愛する人
自衛官採用試験

自衛隊飯塚地域事務所では次のとおり採用試験を行います。

●受験資格 ▽一般幹部候補生 22歳以上26歳未満の人(場合により28歳未満の人) ▽一般曹候補生 18歳以上27歳未満の人(資格年齢は平成24年4月1日現在の年齢)

●募集職種 ▽陸上・一般要員(男約185人、女約15人) ▽海上・一般要員、飛行要員(男約80人、女約10人) ▽海上・技術幹部候補生(男約15人) ▽航空・一般要員、飛行要員(男約60人、女約5人) ▽陸上・一般曹候補生(男約280人、女約110人) ▽海上・一般曹候補生(男約430人、女約180人) ▽航空・一般曹候補生(男約720人、女約80人)

●受付期間 5月6日(金)まで

●試験日 ▽一般幹部候補生 5月14日(土)、飛行要員は5月15日(日) ▽一般曹候補生 5月21日(土)

●問い合わせ 試験会場など詳しいことは、自衛隊飯塚地域事務所 ☎(0948)22局4847番まで



就業支援講習会 キャリアアップを

福岡県母子家庭等就業・自立支援センターでは、パソコン教室を次のとおり実施します。

●とき 5月24日(火)から5月27日(金)の4日間。午前9時30分から午後4時30分

●ところ 水巻町役場別館会議室(水巻町頃末1丁目1番1号)

●募集人数 10人(応募多数の場合は抽選、応募半数以下の場合中止の場合あり)

●内容 パソコンの入門、初級編

●受講料 無料(ただし、テキスト代として

役場は 毎週木曜日が 便利です



毎週木曜日は午後7時まで開庁

町では、毎週木曜日に税務住民課・教育課・会計課の窓口業務を午後7時まで延長していましたが、4月からの1年間は試験的にすべての課・局で午後7時まで業務を行います。

- 実施日 毎週木曜日に限り時間は午後7時まで(祝日・年末年始を除く)
- 対象課・局 ▽役場=すべての課・局 ▽中央公民館=教育課
- 問い合わせ 詳しいことは役場総務課人事班または各担当課・局まで

お知らせ

お風呂はお休みです くらしの郷の休館日

くらしの郷の福祉棟(お風呂)と勤労者ふれあい棟(体育館)の4月の休館日は、次のとおりです。

●休館日 4日(月)、11日(月)、17日(日)、18日(月)、25日(月)です。

●問い合わせ 社会福祉協議会まで

障がい者の皆さん 有料道路割引制度の 手続きはお済みですか

障がいがある人が車に乗る場合、次のとおり手続きをすれば有料道路の通行料が半額になることがあります。手続きは役場福祉人権課でできます。

●対象 身体障がい者本人が運転するか、身体障害者手帳(第一種)または療育手帳(A)を持っている人を常時介護している人が運転する場合

●対象の自動車 障がい者一人につき一台の自家用車(営業車は対象となりません)

●必要なもの 身体障害者手帳、療育手帳、車検証(E・T・C)を利用している



セレモニー・ホール
安心館
あん しん かん

鞍手郡鞍手町大字小枝2084-1
TEL 0949(43)4499 FAX 0949(43)4488
安心会員募集中!(エンディングノートプレゼント)

- ◆信頼...36年の経験!
- ◆真心...心のこもったお葬儀を!
- ◆安心...無理のないプランを!

問合せ先

(有)花六葬儀社

鞍手町大字中山3024-42(昭和通り)

0120-41-8769

1㎡当たり500円 下水道を利用するために 1度だけの受益者負担金

受益者の負担は1度だけ
利用区域の土地を
所有している人が対象



下水道を整備するためには、多額の資金が必要です。現在、町が進めている下水道事業は、国からの補助金や起債（町の借入金）、町費、そして受益者からの負担金（受益者負担金）で賄われます。このうち受益者負担金とは、下水道が利用できるようになった地域の土地の所有者などに1度だけ課される負担金で、その額は1㎡当たり500円です。平成22年4月1日から平成23年3月31日までに追加された利用区域の土地の所有者（平成23年4月1日現在）には受益者負担金が課されることとなります。対象区域の図面は役場上下水道課下水道班で閲覧できます。

受益者は申告制度で
決定負担金の納付は
3つから選択できます



受益者は、土地の所有者などからの申告により決定します。また、申告書の発送から、負担金の納付までの流れは次のとおりです。

- ① 4月中旬に土地の所有者へ下水道事業受益者申告書を送付します
- ② 申告書には、土地の所有者や地目、面積などが記載されています。その内容を確認後、変更などがあれば訂正し、署名・押印のうえ5月中旬までに同封の返信用封筒で郵送してください（役場上下水道課下水道班に直接持参されても結構です）
- ③ 申告書の内容に基づき負担金を決定し、負担金決定通知書や負担金納入通知書などを7月上旬に送付します
- ④ 記載内容を確認のうえ、町指定の金融機関で納付してください

納付方法は次の3つから選択できます。全期一括納付や各年度ごとの一括納付を選択した場合、報奨金が交付されます（実際は、報奨金を差し引いた金額で納めることとなります）。

- **全期一括納付** 全20期を納付▷納付期限＝平成23年7月31日まで▷報奨金＝負担金総額の20%
- **各年度ごとの一括納付** 1年分を納付▷納付期限＝各年度の7月31日まで▷報奨金＝負担金総額の10%
- **分割納付** 各年度の各納期ごとに納付▷報奨金＝ありません（納期限が土曜・日曜・祝日の場合には、翌日または翌々日が納期限となります）
- **問い合わせ** 役場上下水道課下水道班まで

場合は、ETC車載器セットアップ申込書・証明書、障がい者本人名義のETCカード）

- **問い合わせ** 役場福祉人権課福祉高齢者班まで

下水道を利用できる区域が追加されました

4月1日からい牟田区の一部、裏田団地の一部、東区の一部、西区の一部、北区の一部、中本町の一部で下水道を利用できる区域が追加になりました。トイレを水洗化するためには、排水設備工事を行う必要があります。

- **問い合わせ** 役場上下水道課下水道班まで

後期高齢者被保険者の健康診査のお知らせ

福岡県後期高齢者医療広域連合では、被保険者を対象に生活習慣病の予防及び早期発見・早期治療を目的として健康診査を実施します。なお、間違い電話が多く寄せられていますので、電話番号をお間違えのないようお願いいたします。

- **受診対象者** 後期高齢者医療被保険者
- **受診期限** 平成24年3月31日（土）まで
- **受診方法** 受診票に同封した健康診査の実施医療機関で個別に予約のうえ受診
- **受診票の送付時期** ▽

4月下旬～平成23年4月末までに被保険者になる人、▽平成23年5月以降に被保険者となる月（75歳の誕生日）の月上旬

- **自己負担額** 五百円
- **問い合わせ** 福岡県後期高齢者医療広域連合 ☎（092）6511局 3111番まで

介護保険事業計画策定の委員を募集

福岡県介護保険広域連合では、介護保険制度の適正な運営を図るため、事業計画策定委員会の委員を募集します。

- **内容** 第5期介護保険事業計画の策定
- **募集期間** 4月11日

（月）から5月13日（金）まで

- **問い合わせ** 福岡県介護保険広域連合総務課企画電算係 ☎（092）643局7055番まで

日常生活圏域ニーズと高齢者実態調査のアンケートにご協力を

福岡県介護保険広域連合では、第5期介護保険事業計画（平成24年度から平成26年度）を策定するにあたり、65歳以上の人を対象としたアンケート調査を実施します。この調査は、どの地域にどのような介護サービスが必要としているかを把握するために行うものです。

調査の対象となる人には4月上旬にアンケート用紙を郵送しますので、お手元に届いた際はご協力をお願いします。

- **問い合わせ** 福岡県介護保険広域連合 ☎（092）643局7055番まで

平成23年度の児童扶養手当額の変更

4月から児童扶養手当額が平成22年全国消費者物価指数の実績値（対前年比で07%の下落）が公表されたことを受け、次のとおり額が変更されます。

- **変更内容** 全部支給（月額）＝四万二千五百五十円（百七十円の減額）

一部支給（月額）＝四万一千五百四十円から九千八百十円（四十円から百七十円の減額）

- **問い合わせ** 役場福祉人権課児童人権班まで

75歳になる前に後期高齢者医療に加入できます

一定の障がいがある65歳以上74歳以下の人は、申請すると後期高齢者医療制度に加入できます。後期高齢者医療制度の被保険者になるかならないかにより、加入する医療保険、保険料、一部負担割合などが異なります。

- **問い合わせ** 役場健康課保険年金班まで

後期高齢者医療に加入している皆さん入院するときは前もって手続きを

後期高齢者医療制度に加入している人で、世帯員全員が住民税非課税の場合、入院したときの窓口負担額や食事代の負担が軽減される証明書を発行します。この証明書は、申請した月の1日からしか使えませんので、入院が決まったときは前もって手続きをしておいてください。

●申請場所 役場保険健康課保険年金班窓口
●申請に必要なもの 後期高齢者医療制度の保険証、印かん、過去1年間に90日を超える入院があった人は入院期

町内の交通事故発生状況



【2月中】		【累計】	
件数	7件(-2)	件数	15件(-9)
死者	0人(±0)	死者	0人(±0)
傷者	7人(-9)	傷者	20人(-17)

- とき 4月13日(水) 午前10時から午後4時まで(受付は午後3時まで)
- ところ ハピネスなかま(中間市通谷)
- 問い合わせ 福岡県交通事故相談所 ☎(092)643局3168番まで

巡回交通事故相談

間が確認できる書類(領収証など)
●問い合わせ 役場保険健康課保険年金班まで

国民健康保険に加入している皆さん入院するときは前もって手続きを

国民健康保険に加入している人で、70歳未満の人は限度額適用認定証を、74歳以下で住民税が非課税となっている世帯の人は限度額適用・標準負担額減額認定証を医療機関の窓口提示することで、その医療機関での医療費の窓口負担が自己負担限度額までで済みます。これにより、後で高額療養費の払い戻し申請をする必要はなくなりません。

のおがた警察署だより

直方警察署管内での犯罪発生状況

【2月中】		【累計】	
刑法犯総数	122件(+15)	刑法犯総数	232件(+50)
車上ねらい	14件(+7)	車上ねらい	34件(+20)
自転車盗難	20件(+10)	自転車盗難	24件(+7)
空き巣	9件(+2)	空き巣	12件(-1)

車上ねらいが多発中!!

直方警察署管内で車上ねらいが多発しています。被害者の多くは、車外から見える座席の上などにバッグや紙袋を置いたまま、買い物や保育園などの送り迎えに行き被害に遭っています。



被害に遭わないため

- 車内にバッグなどを放置しない
- 必ずロックしましょう



お住まいの地区の犯罪発生状況は、県警のホームページに校区别的の詳しい犯罪発生状況などがご覧になれます。

直方警察署の最新情報はこちらから

福岡県警察

検索



<http://www.police.pref.fukuoka.jp/>

直方警察署 ☎22局0110番まで

お話しつばい いろいろばた お話の会



朗読サークルの皆さんが、いろいろのそばで昔話や絵本の読み聞かせをしてくれます。親子で聞きに来てみませんか。

- とき 4月9日(土) 午前10時から
- ところ 歴史民俗資料館
- 問い合わせ 歴史民俗資料館まで

休日の夜間の体調不良は急患センターへ

診療日	診療科目
土曜・日曜・祝日 午後6時から11時まで	小児科 内科
第2、第4日曜 午前9時から午後6時まで	小児科

- 問い合わせ 直轄急患センター ☎28局2840番まで

休日在宅医



診療時間は、午前9時から午後5時までです。休日在宅医は、変更になることもありますので、事前に電話でご確認ください。

- 4月24日(日) のりまつ医院(猪倉) ☎42局7008番
- 5月3日(祝) 町立病院(城ヶ崎) ☎42局1231番

の認定証は、次のとおり事前に申請することで交付されます。申請した月の1日から有効となりますので、もし入院が決まった場合は、早めに申請してください。また、認定証は国民健康保険税の納め忘れがある場合には交付されませんので、保険税は必ず納期内に納める

- 申請場所 役場保険健康課保険年金班窓口
- 申請に必要なもの 国民健康保険証・印かん・住民税非課税世帯の人で、過去1年間に90日を超える入院があった人は、入院期間が確認できる書類(領収証など)

●問い合わせ 役場保険健康課保険年金班まで
●国民健康保険から社会保険へ加入14日以内に必ず届出を
国民健康保険(国保)に加入している世帯の全員、またはその一部の人が異動があった場合、14日以内に役場保険健康課

保険年金班へ届け出をしてください。届け出を忘れて、遅れたりすると後で医療費を返さなければならぬ場合があります。
●問い合わせ 役場保険健康課保険年金班まで
●国民健康保険の高齢受給者証を交付します

- 国民健康保険の加入者で70歳を迎えた人(昭和16年4月2日から5月1日までに生まれた人)に国民健康保険の高齢受給者証を次のとおり交付します。
- 交付する日 4月27日(水) 午前9時から
- ところ 役場保険健康課保険年金班窓口
- 申請に必要なもの 国民健康保険証、印かん
- 問い合わせ 役場保険健康課保険年金班まで



地デジ放送 簡易チューナー^{給付}支援

市町村民税非課税世帯への支援

- 支援の対象となるのは？ 世帯全員が市町村民税非課税の措置を受けている世帯
- 受けられる支援の内容は？ 現在お持ちのアナログテレビに取り付ける「簡易なチューナー」の無償給付を行います
- 申し込み先は？ 地デジチューナー支援実施センターです。申込書は役場企画財政課及び地デジチューナー支援実施センターのホームページから入手できます
- 申し込み締切日は？ 7月24日(日)まで
- ご注意 ①ご自身で購入されたチューナーの費用を請求、精算はできません②NHKとの放送受信契約が必要です③地上デジタル放送を視聴されている世帯は申し込みできません④諸証明の手数料が必要となります

*** 問い合わせ ***

総務省地デジチューナー支援実施センター
☎ 0570-023724 (ナビダイヤル)
ナビダイヤルが利用できない場合
☎ 043-332-2525

NHK放送受信料全額免除世帯への支援

- 支援の対象となるのは？ 生活保護世帯などの公的扶助受給世帯、障がい者のいる世帯で市町村民税非課税の世帯、社会福祉事業施設入所者などで日本放送協会(NHK)の受信料の全額免除を受けている世帯が対象です
- 受けられる支援の内容は？ 現在お持ちのアナログテレビに取り付ける「簡易なチューナー」の無償給付を行います。アンテナ改修などが必要な場合は、その支援も行います
- 申し込み先は？ 地デジチューナー支援実施センターです。申込書は各市町村及び近くのNHK窓口を設置されています
- 申し込み締切日は？ 7月24日(日)まで
- ご注意 ご自身で購入されたチューナーやアンテナ改修などの費用を請求、精算することはできません。また、申し込みの際は、NHKとの受信契約を結び、全額免除の適用を受けることが必要です

*** 問い合わせ ***

総務省地デジチューナー支援実施センター
☎ 0570-033840
ナビダイヤルが利用できない場合
☎ 044-969-5425
NHKふれあいセンター
☎ 0570-000588
ナビダイヤルが利用できない場合
☎ 050-3786-5109
鞍手町役場 ☎ 42局2111
福祉人権課 内線 245 企画財政課 内線 342



介護保険証を 交付します

5月に65歳を迎える人(昭和21年5月2日から6月1日まで)に生まれた人)に介護保険証を次のとおり交付します。将来介護が必要になったときや介護認定の申請のときに必要となりますので大切に保管してください。

- 交付する日 4月20日(水)から22日(金)の午前8時30分から午後5時15分まで
- ところ 役場福祉人権課福祉高齢者班窓口
- 申請に必要なもの 交付案内の通知はがき、印かん
- 問い合わせ 役場福祉人権課福祉高齢者班まで

コミュニティバスや 西鉄バスを ご利用ください

町内を運行するコミュニティバスと西鉄バスの2路線(西川、中山・中間線)は、町が補助金を負担して路線を維持しています。しかし、年々乗降客が減少し、町の負担も増加しています。皆さんのご利用をお願いします。

- 問い合わせ 役場企画財政課地域振興班まで

若者じぶと サポートセンターが 就職支援を行います

平成21年3月以降の既卒者で未だに就職をしていない人を対象に、福岡

県では、委託事業者を通して、2か月間の体験雇用を実施し、企業への就職を支援します。

- 対象者 平成21年3月以降に大学、高校を卒業し未就職の人
- 募集人員 千人
- 給与等 大卒等 月額18万円程度、高卒等 月額14万円程度
- 実施期間 平成23年4月から平成24年3月
- 問い合わせ 福岡県福祉労働部労働局(092)643局3592番まで



次の方々から寄附をい

ただきました。ありがとうございました。ありがとうございました(かっこ内は故人、敬称略)。

- 社会福祉協議会へ(香典返し) 福原泰代様 長谷(正)
- ▽栗田隆徳様 立林(サダミ)
- ▽田中輝子様 唐ヶ崎(孝子)
- ▽栗田隆徳様 立林(サダミ)

鞍手町の 人口は減少 17,095人



国勢調査へのご協力ありがとうございました。平成22年国勢調査の結果速報が公表されました。日本の総人口は、前回の平成17年の調査から約28万8千人の増加となっています。

- 日本の総人口は 1億2,805万6,026人
- 福岡県の人口 507万2,804人、前回に比べて約2万2千人の増加
- 都道府県順位 第9位
- 鞍手町の人口は 平成2年の調査から減少傾向が続く鞍手町。今回の調査でも前回に比べ1,109人減り、人口の減少が進んでいる状況です
 - ▶人口 17,095人(前回比-1,109人)
 - ▶世帯 6,510世帯(前回比-136世帯)
- 問い合わせ 今回公表された結果は速報値で、集計結果のごく一部です。この後も、大切な統計データが順次、総務省統計局のホームページなどで公表されます。詳しいことは役場企画財政課政策財政班まで

- ▽坂本宏様 永谷(哲彦)
- 町立病院へ(香典返し) 栗田隆徳様 立林(サダミ)
- 鞍手の里へ(香典返し) 高須清隆様 小牧(ツ子)
- ▽栗田隆徳様 立林(サダミ)



テーマ
「大豆製品を食卓に!!」

【黒豆のお寿司】 1人当たりの栄養価 351kcal

■材料（6人分）

米（3カップ）、黒豆（50g）、さやえんどう（20g）
あわせ酢…酢（大さじ5）、砂糖（大さじ1）塩（小さじ2/3）

■作り方

- ①米は洗って分量の水を入れる。
- ②黒豆を洗って、水気をきり、フライパンで10分ぐらい中火でから煎りする。
- ③炊飯器に黒豆を加えて炊く。炊き上がった後、すし桶に移してあわせ酢をかけ、うちわであおぎながら、しゃもじで切るように混ぜ合わせる。
- ④器に盛り、茹でて斜めせん切りにしたさやえんどうを散らす。



【れんこんの蒲焼きもどき】 1人当たりの栄養価 190kcal

■材料（6人分）

れんこん（450g）、木綿豆腐（150g）、小麦粉（60g）、塩（小さじ1/2）、のり（1.5枚）、プチトマト（12個）サラダ菜（6枚）、サラダ油（適宜）、酢水（適宜）
たれ…しょうゆ（大さじ3）、みりん（大さじ1.5）、砂糖（大さじ1.5）、酒（大さじ1.5）、だし汁（大さじ3）

■作り方

- ①れんこんは皮をむき、酢水につけてサッと引き上げ、すりおろす
- ②れんこんと豆腐を混ぜ入れ、小麦粉、塩を入れてよく混ぜ合わせる。
- ③のり1枚を8等分に切り、②をのせて、170℃～180℃の油で揚げる。（のりは破けやすいので、その都度②をのせ、揚げる。）
- ④たれの材料を煮立てて、とろりになったら火を止める。
- ⑤③にたれをぬって、プチトマト、サラダ菜を添え器に盛る。



【かぶのゆず風味浅漬け】 1人当たりの栄養価 21kcal

■材料（6人分）

かぶ（420g）、かぶの葉（60g）、ゆずの絞り汁（2個分）、ゆずの皮（少々）、塩（小さじ1）

■作り方

- ①かぶは皮をむき、縦にうす切りにする。かぶの葉は5mm幅に切る。ゆずの皮はせん切りにする。
- ②ポリ袋にすべての材料を入れて軽くもみ混ぜる。
- ③全体がしんなりしてきたら、軽く汁気を絞って、器に盛る。



□ 4月のカレンダー

日	曜日	行事内容
1	金	ポリオ予防接種（福祉センター） 補聴器相談（役場：13時～14時）
2	土	
3	日	
4	月	
5	火	
6	水	
7	木	1歳半、3歳児健診（福祉センター） 補聴器相談（町立病院：14時～17時）
8	金	無料法律相談（くらしの郷：15P参照）
9	土	いろいろたお話の会（歴史民俗資料館：10時～）
10	日	
11	月	
12	火	
13	水	
14	木	4か月健診・BCG予防接種（福祉センター） 補聴器相談（役場：11時～12時）
15	金	
16	土	補聴器相談（町立病院：9時～12時）
17	日	
18	月	
19	火	
20	水	介護保険証交付 20日～22日 （役場：8時30分～17時15分 19P参照）
21	木	補聴器相談（役場：13時～14時）
22	金	
23	土	
24	日	
25	月	心配ごと相談（くらしの郷：15P参照） 固定資産税（1期分）軽自動車税納付期限
26	火	補聴器相談（町立病院：14時～17時）
27	水	国保高齢受給者証交付（役場：9時～18P参照） 乳幼児相談（福祉センター） 補聴器相談（役場：13時～14時）
28	木	7か月、12か月健診（福祉センター）
29	金	昭和の日
30	土	



●町の人口・2月の人の動き

- | | |
|--------------|---------|
| ・人口 17,660人 | ・出生 4人 |
| ・男性 8,390人 | ・死亡 15人 |
| ・女性 9,270人 | ・転入 33人 |
| ・世帯数 7,595世帯 | ・転出 47人 |

（平成23年2月28日現在）

■鞍手町役場

〒807-1392 福岡県鞍手郡鞍手町大字中山3705番地
電話（0949）42局2111番 / ファックス（0949）42局5693番

■鞍手町ホームページアドレス

パソコンから <http://www.town.kurate.fukuoka.jp>
携帯電話から <http://www.town.kurate.fukuoka.jp/i/>